



Die Freiwillige
Feuerwehr Albisheim
und der Förderverein
der Freiwilligen
Feuerwehr Albisheim
laden ein zur

Sommernacht am Wartturm

Es gibt Gegrilltes
und Getränke!

Samstag, 25. Juni 2022 ab 17 Uhr
am Wartturm Albisheim
(bei schlechtem Wetter in der Fahrzeughalle
der Freiwilligen Feuerwehr Albisheim)

Die Ferienbetreuung
der Verbandsgemeinde
Göllheim ist für alle
Grundschul Kinder da



FERIEN!

Oder wollt Ihr einfach nur
ein bisschen Ablenkung und
neue Freunde kennen
lernen?

Natürlich dürft Ihr auch mit
Euren Freunden gemeinsam
kommen und Spaß haben

BETREUUNG IN DEN
FERIEN GESUCHT?

Auch in diesem Jahr gibt es in der Verbandsgemeinde Göllheim wieder eine

Ferienbetreuung für Grundschul Kinder

Die Betreuung findet in der Grundschule Göllheim mit der dazugehörenden Sportanlage statt.

Wie immer ist die Ferienbetreuung in der vierten und fünften Woche der Sommerferien.

15.08.2022 bis 26.08.2022

Das Angebot ist wochenweise buchbar und kostet 13 € täglich, 65 € pro Woche. Die Betreuung geht von 08.00 Uhr bis 16.00 Uhr und beinhaltet ein warmes Mittagessen.

Es gibt kein vorgeschriebenes Programm. Ihr dürft selbst entscheiden, wie Ihr die Zeit in der Ferienbetreuung verbringen wollt. Spielen, Basteln, oder Austoben in der Turnhalle. Fast alles ist möglich.



Anmeldeformulare sind erhältlich im Schulsekretariat der Grundschulen Göllheim und Zellertal bzw. bei der Verbandsgemeindeverwaltung Göllheim, Frau Stephan 06351/4909-25 (stephan@vg-goellheim.de) bzw. Herrn Magsamen 06351/4909-30 (magsamen@vg-goellheim.de). Gerne können Sie auch ein entsprechendes Anmeldeformular per E-Mail anfordern (buergerbuero@vg-goellheim.de) oder unter www.vg-goellheim.de (Verwaltung & Bürgerdienste > Kommunale Einrichtungen > Ferienbetreuung) einfach runterladen und ausdrucken.

Weitere Ferienangebote:

- Sommer - Ferien - Kinderzirkus Pepperoni Göllheim (16. bis 19. August 2022) für Kinder von 8-13 Jahren
- Sommer - Ferien - Kinderzirkus Pepperoni Harxheim (30. August bis 02. September 2022) für Kinder von 8-13 Jahren
- Theater Workshop Göllheim - Kinder machen Theater (Herbstferien: 17. Okt.- 21. Okt. 2022) für Kinder von 7-14 Jahren
- Herbstferienbetreuung vom 24.10. bis 28.10.2022



Wir sind dabei!

Digitaltag 2022

Am 24. Juni findet in ganz Deutschland der Digitaltag statt. Auch die Verbandsgemeinde Göllheim beteiligt sich mit unterschiedlichen Aktionen an diesem Tag.



Die Gemeindebücherei Göllheim bietet einen **Gamingtag** an. In den Zeiten von 14:30 - 16:30 Uhr und von 16:30 Uhr - 18:30 Uhr kann gemeinsam gezockt werden. Ein Anmeldebogen liegt in der Bücherei aus.



Im Dorfgemeinschaftshaus Zellertal / Niefernheim bietet Digitalbotschafter Herr Herweck eine offene **Sprechstunde** mit dem Themenschwerpunkt **Online Präsenz für Vereine** an. Zwischen 16:00 - 18:00 Uhr steht er für Ihre Fragen bereit.

Was ist der Digitaltag?

Der Digitaltag ist ein deutschlandweiter Aktionstag, der die digitale Beteiligung in der Bevölkerung fördern soll. An diesem Tag finden in Deutschland verschiedene Aktionen statt, wie beispielsweise Workshops, Tage der offenen Tür oder Seminare, rund um das Thema Digitalisierung.
<https://digitaltag.eu/>



**BLICKPUNKT
ZUKUNFT**
Dorf. Digital. Für Bürger und Touristen
in Zusammenarbeit mit Olaf Kern,
Vizepräsident der Jakobus-Gesellschaft.



26. Juni 2022

Start: 9:00 Uhr Zellertal
Schule in Harxheim

PILGERWANDERUNG

VOM ZELLERTAL NACH DREISEN

Zellertal Schule (Reisesegen) - Harxheim - Bubenheim
(Einkehr Kirche St. Peter) - Ottersheim - Biedesheim (Einkehr
Prot. Pfarrkirche) - Gundheimerhof (Rast und Lesung) -
Göllheim (Uhl'sches Haus mit Führung und Imbiss) - Dreisen
(Abschlussandacht prot. Kirche und gemütliches
Beisammensein Pizzeria Il Pesce). Insgesamt ca. 14km.

**Bitte denken Sie an Verpflegung und genügend Wasser.
Gewandert wird bei jedem Wetter und unter Einbehalt der
geltenden Corona Bestimmungen. Eine
Mitfahrgelegenheit kann organisiert werden.**

ANMELDUNG UND INFORMATION

Verbandsgemeinde Göllheim
Julia Maurer / Elena Keller

☎ 06351 - 99980-28/29

✉ tourismus@vg-goellheim.de

Bild: Donnersberg-Touristik-Verband e.V.

Neues aus der Verwaltung



Bitte beachten Sie:

Am Donnerstag, dem 07. Juli und am Freitag, dem 08. Juli 2022 bleiben folgende
Einrichtungen aufgrund einer internen Fortbildung geschlossen:

Verbandsgemeindeverwaltung
Verbandsgemeindewerke

Wir bitten um Ihr Verständnis.

Ab Montag, den 11. Juli, sind wir wieder wie gewohnt für Sie da.

AMTLICHER TEIL



Aus der Verbandsgemeinde

Kanalreinigung in der Verbandsgemeinde Göllheim

Die Verbandsgemeindewerke Göllheim teilen mit, dass in den kommenden Wochen Kanalreinigungsarbeiten in der Verbandsgemeinde Göllheim durchgeführt werden.

Während den Reinigungsarbeiten kann es zu Verkehrsbehinderungen sowie Lärm- und Geruchsbelästigungen kommen. Die Verbandsgemeindewerke Göllheim bitten hierfür um Ihr Verständnis. Bei Fragen stehen die Mitarbeiter der Verbandsgemeindewerke Göllheim unter der Telefonnummer 06351/13000 zur Verfügung.

Bei der Hochdruck-Kanalreinigung werden mit hohem Wasserdruck, der aus einer Reinigungsdüse austritt, Ablagerungen im Kanal herausgespült und entfernt. Dieser Vorgang erzeugt im Bereich vor der Düse einen Unterdruck und hinter der Düse einen Überdruck im Kanalsystem. Der entstandene Druck wird zum größten Teil durch den Luftaustausch in den Straßenschächten ausgeglichen. Der restliche Druck drückt in bzw. saugt aus den angeschlossenen Hausanschlussleitungen.

Sind die sanitären Anlagen fachgerecht ausgeführt und in einem ordnungsgemäßen Zustand, ist hier der Druckausgleich durch den Revisionschacht (Kontrollschacht auf dem Grundstück) und durch die Dachentlüftung gewährleistet. Der verbleibende restliche Druck kann durch angeschlossene Lüftungsleitungen der Hausinstallation entweichen.

Folgende Störungen können in den eigenen sanitären Anlagen während einer Kanalspülung auftreten:

- Austritt von Wasser aus dem Geruchsverschluss,
- Austritt von Wasser mit Fäkalien aus der Toilette,
- nach der Kanalspülung macht sich im Haus ein übler Geruch bemerkbar.

Diese Störungen lassen darauf schließen, dass sich die Hausinstallation in einem nicht ordnungsgemäßen Zustand befindet. Die häufigsten Gründe sind:

- Revisionschacht ist nicht vorhanden oder verschlossen,
- Dachentlüftung ist nicht vorhanden oder verschlossen/verstopft,
- einzelne Entwässerungsgegenstände sind nicht an die Dachentlüftung angeschlossen,
- Kanalleitungen auf dem Grundstück sind verstopft.

Sollten bei der Kanalreinigung Störungen in den eigenen sanitären Anlagen auftreten, überprüfen Sie zunächst Ihre Hausinstallation und holen sich gegebenenfalls Rat bei Ihrem Installateur.

gez. Oliver Neumeister, Stellv. Werkleiter

Bekanntmachung

Am **Montag, den 27. Juni 2022, um 19:00 Uhr**, findet die öffentliche und nichtöffentliche 19. Sitzung des Verbandsgemeinderates in der Legislaturperiode 2019/2024 im großen Saal des Haus Gylnheim, Hauptstr. 33 in Göllheim statt.

Tagesordnung:

A. Öffentlicher Teil:

1. Einwohnerfragestunde
2. Gewässerentwicklung in der Verbandsgemeinde Göllheim
hier: Vergabe der Planungsleistungen für ein ökologisches Unterhaltungskonzept der Gewässer Ammelbach und Leiselsbach im Bereich der VG Göllheim
3. Feuerwehr der VG Göllheim
hier: Auftragsvergabe Ersatzbeschaffung Atemschutzwerkstatt
4. Beratung und Beschlussfassung der Satzung über den Kostensatz und die Gebührenerhebung für Hilfe- und Dienstleistungen der Feuerwehr der VG Göllheim

5. 1. Änderung der Hauptsatzung der Verbandsgemeinde Göllheim
hier: Aufwandsentschädigung für Feuerwehrangehörige

6. Mitteilungen und Anfragen

B. Nichtöffentlicher Teil:

7. Entwicklung der Betriebsgesellschaft Wasserversorgung Göllheim und Eisenberg (AÖR)
8. Personalangelegenheiten
9. Mitteilungen und Anfragen

Göllheim, 17. Juni 2022

gez. Steffen Antweiler, Bürgermeister

- Das Tragen eines Mund-Nasenschutzes (OP-, KN95- oder FFP2-Maske) wird empfohlen.

- Personen mit akuten Krankheitssymptomen bitten wir, die Sitzung nicht aufzusuchen

Aus den Gemeinden



Albisheim

Sprechstunde des Ortsbürgermeisters

Die Sprechstunde von Ortsbürgermeister Zelt findet am 2. und 4. Donnerstag im Monat von 17.00 bis 18.00 Uhr im Rathaus, Hauptstr. 40 in Albisheim statt.



Biedesheim

Bekanntmachung

Satzung der Ortsgemeinde Biedesheim über die förmliche Festlegung des Sanierungsgebietes „Ortskern Biedesheim“

Aufgrund des § 24 der Gemeindeordnung für Rheinland-Pfalz (GemO) in der Fassung der Bekanntmachung vom 31. Januar 1994 (GVBl. S. 153), zuletzt geändert durch Artikel 1 und 4 des Gesetzes vom 17. Dezember 2020 (GVBl. S. 728) und § 142 Abs. 3 des Baugesetzbuchs (BauGB) in der Fassung der Bekanntmachung vom 03. November 2017 (BGBl. I S. 3634), zuletzt geändert durch Artikel 9 des Gesetzes vom 10. September 2021 (BGBl. I S. 4147), hat der nach § 124 Abs. 1 Nr. 2 GemO durch die Kreisverwaltung Donnersbergkreis bestellte Beauftragte, Herr Thomas Peter, Verbandsgemeindeverwaltung Göllheim, mit Zustimmung des anwesenden nichtausgeschlossenen Ratsmitglieds für den Ortsgemeinderat der Ortsgemeinde Biedesheim in seiner öffentlichen Sitzung am 31. Mai 2022 folgende Satzung über die förmliche Festlegung des Sanierungsgebietes „Ortskern Biedesheim“ zum Sanierungsgebiet beschlossen:

§ 1

Festlegung des Sanierungsgebietes

Im nachfolgend unter § 2 dieser Satzung näher beschriebenen Gebiet liegen städtebauliche Missstände gemäß § 136 Abs. 2 BauGB vor. Dieser Bereich soll durch städtebauliche Sanierungsmaßnahmen wesentlich verbessert oder umgestaltet werden. Das insgesamt ca. 17,4 ha umfassende Gebiet wird hiermit förmlich als Sanierungsgebiet festgelegt und erhält die Bezeichnung „Ortskern Biedesheim“.

§ 2

Abgrenzung

(1) Der räumliche Geltungsbereich des Sanierungsgebietes umfasst alle Grundstücke und Grundstücksteile innerhalb der im anliegenden Lageplan ((Geobasisinformationen der Vermessungs- und Katasterverwaltung Rheinland-Pfalz - (Zustimmung vom 15. Oktober 2002) Stand: Juli 2020) durch eine Umgrenzungslinie abgegrenzten Fläche. Der Lageplan ist Bestandteil der Satzung und wird zu jedermanns Einsicht bei der Verbandsgemeindeverwaltung Göllheim während den allgemeinen Dienststunden bereitgehalten.

Die rechtsverbindliche Abgrenzung ergibt sich allein aus § 2 Abs. 1 dieser Satzung.

(2) Das Sanierungsgebiet umfasst im Wesentlichen folgende Bereiche:

- Hauptstraße
- Kindenheimer Straße
- Monsheimer Straße
- Friedenstraße
- Neustraße
- Ottersheimer Straße (teilweise)
- Gartenweg
- Pfarrgasse
- Quirnheimer Straße (teilweise)
- Östlicher Burggraben
- Westlicher Burggraben
- Göllheimer Straße
- Lautersheimer Straße
- Wiesenstraße

Die rechtsverbindliche Abgrenzung ergibt sich allein aus § 2 Abs. 1 dieser Satzung.

(3) Werden innerhalb des Sanierungsgebietes durch Grundstückszusammenlegungen Flurstücke aufgelöst und neue Flurstücke gebildet oder entstehen durch Grundstücksteilungen neue Flurstücke, sind auf diese insoweit die Bestimmungen dieser Satzung ebenfalls anzuwenden.

§ 3 Verfahren

Die Sanierungsmaßnahme wird im vereinfachten Verfahren durchgeführt. Die Anwendung der besonderen sanierungsrechtlichen Vorschriften der §§ 152 bis 156 a BauGB ist ausgeschlossen.

§ 4 Genehmigungspflichten

Die Vorschriften des § 144 BauGB über genehmigungspflichtige Vorhaben und Rechtsvorgänge finden keine Anwendung.

§ 5 Durchführungsfrist

Die Durchführung der Sanierung ist gemäß § 142 Abs. 3 Satz 3 BauGB befristet bis zum 31.12.2031.

Lageplan der Sanierungssatzung Ortsgemeinde Biedesheim:

Lageplan, o.M.

Geltungsbereich des Untersuchungsgebietes „Ortskern Biedesheim“ in der Ortsgemeinde Biedesheim

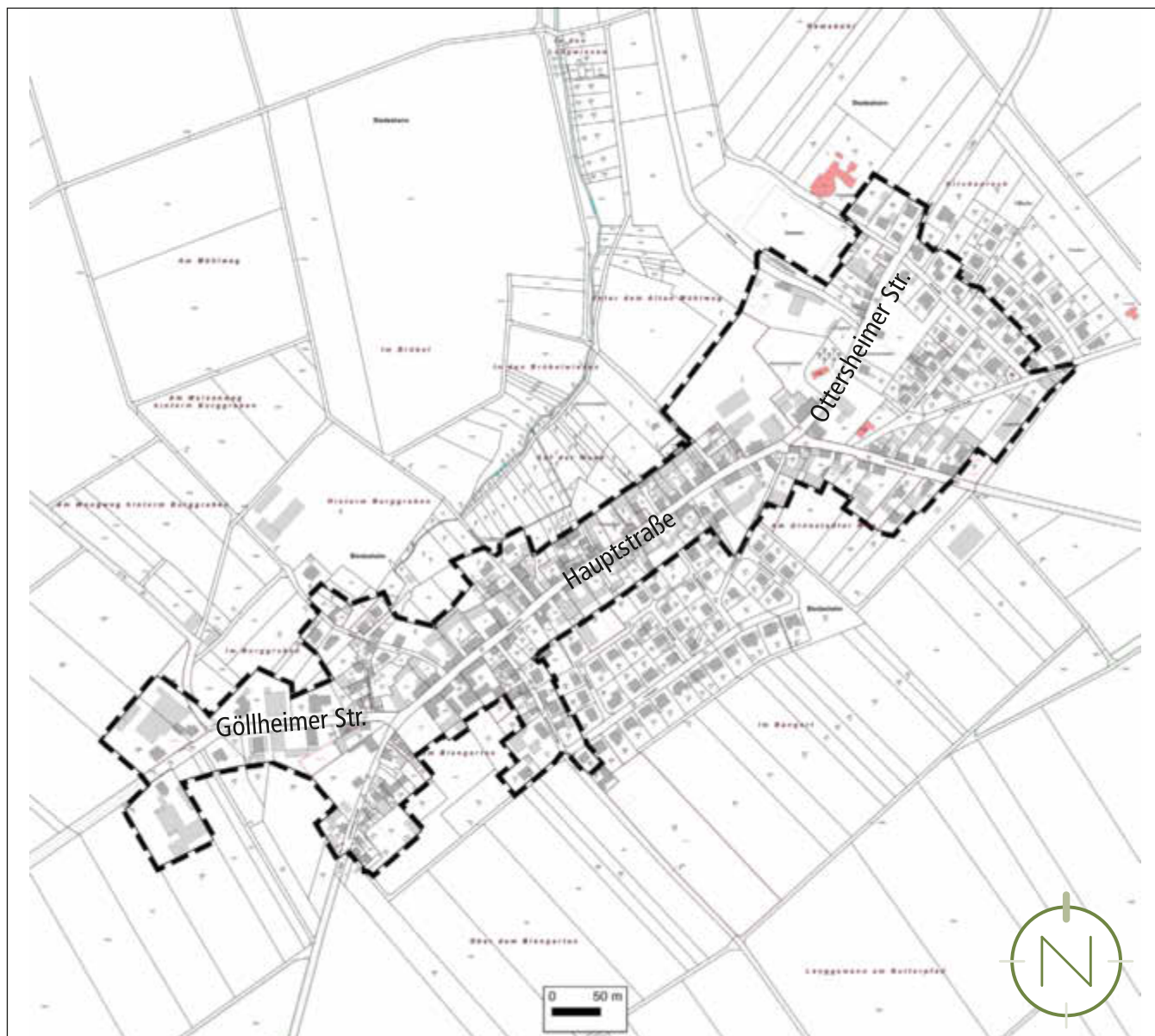

§ 6

Inkrafttreten

Diese Satzung wird gemäß § 143 Abs. 1 BauGB mit ihrer Bekanntmachung rechtsverbindlich.

Göllheim, den 10. Juni 2022 (DS)

gez. Holger Pradella, Ortsbürgermeister

Hinweise

1. Gemäß § 142 Abs. 3 Satz 3 BauGB wurde bei dem Beschluss über die Sanierungssatzung zugleich durch Beschluss die Frist festgelegt, in der die Sanierung durchgeführt werden soll; die Frist soll 10 Jahre nicht überschreiten. Kann die Sanierung nicht innerhalb der Frist durchgeführt werden, kann die Frist durch Beschluss verlängert werden (§ 142 Abs. 3 Satz 4 BauGB). Die beschlossene Durchführungsfrist für das Sanierungsgebiet „Ortskern Biedesheim“ i. S. d. § 142 Abs. 3 Satz 3 BauGB ergibt sich aus § 5 der Satzung.
2. Gemäß § 215 Abs. 1 BauGB ist eine Verletzung der in § 214 Abs. 1 Satz 1 Nr. 1 bis Nr. 3 BauGB bezeichneten Verfahrens- und Formvorschriften und der in § 214 Abs. 3 Satz 2 BauGB bezeichneten Mängel des Abwägungsvorgangs unbeachtlich, wenn sie nicht innerhalb eines Jahres seit Bekanntmachung der Satzung schriftlich gegenüber der Kommune unter Darlegung des die Verletzung begründenden Sachverhalts geltend gemacht worden ist.

Fortsetzung Text auf Seite 8

3. Gemäß § 24 Abs. 6 der Gemeindeordnung für Rheinland-Pfalz (GemO) wird darauf hingewiesen, dass Satzungen, die unter Verletzung von Verfahrens- oder Formvorschriften dieses Gesetzes oder auf Grund dieses Gesetzes zustande gekommen sind, ein Jahr nach der Bekanntmachung als von Anfang an gültig zustande gekommen gelten. Dies gilt nicht, wenn 1. die Bestimmungen über die Öffentlichkeit der Sitzung, die Genehmigung, die Ausfertigung oder die Bekanntmachung der Satzung verletzt worden sind, oder 2. vor Ablauf der in Satz 1 genannten Frist (§ 24 Abs. 6 Satz 1 GemO) die Aufsichtsbehörde den Beschluss beanstandet oder jemand die Verletzung der Verfahrens- oder Formvorschriften gegenüber der Gemeindeverwaltung unter Bezeichnung des Sachverhalts, der die Verletzung begründen soll, schriftlich geltend gemacht hat. Hat jemand eine Verletzung nach Satz 2 Nr. 2 (§ 24 Abs. 6 Satz 2 Nr. 2 GemO) geltend gemacht, so kann auch nach Ablauf der in Satz 1 (§ 24 Abs. 6 Satz 1 GemO) genannten Frist jedermann diese Verletzung geltend machen.
4. Die einschlägigen Vorschriften sowie der in § 2 Abs. 1 der Satzung genannte Lageplan können von jedermann bei der Verbandsgemeindeverwaltung Göllheim, FB 2, Natürliche Lebensgrundlagen und Bauen, Zimmer 2.14 **in der Zeit vom 27. Juni 2022 bis 12. Juli 2022** während den üblichen Öffnungszeiten: montags bis dienstags von 8.30 Uhr bis 12.00 Uhr und 14.00 Uhr bis 16.00 Uhr, donnerstags von 8.30 Uhr bis 12.00 Uhr und von 14.00 Uhr bis 18.00 Uhr (Dienstleistungsabend) sowie mittwochs und freitags von 8.30 Uhr bis 12.00 Uhr eingesehen werden; unter Berücksichtigung der aktuell gültigen Coronabestimmungen bezüglich der Öffnungszeiten. Es wird empfohlen, einen Termin zur Einsichtnahme, unter der Tel-Nr. 06351/4909-43, zu vereinbaren, um längere Wartezeiten zu vermeiden.

Stellenausschreibung

Die dreigruppige Kindertagesstätte „Mäusenest“ des Kindergarten-zweckverbandes Biedesheim sucht ab sofort eine*in

staatlich anerkannte Erzieher*in oder sonstige pädagogische Fachkraft im Sinne der Fachkräftevereinbarung (m/w/d)

Es handelt sich um eine unbefristete Vollzeitstelle (oder mehrere Teilzeitstellen). Der jeweilige Umfang der Stellen ist individuell verhandelbar.

Das bringen Sie mit:

- abgeschlossene pädagogische Ausbildung oder vergleichbare Qualifikation im pädagogischen Bereich, wünschenswert mit Erfahrung im U3-Bereich
- Kreativität, eigene Ideen und Engagement
- Freude an elementarpädagogischer Arbeit
- Teamfähigkeit sowie Flexibilität in der Dienstplangestaltung
- Zuverlässigkeit und Kooperationsbereitschaft mit Träger, Eltern und Team

Wir bieten Ihnen:

- kompetente Begleitung und Anleitung während der Einarbeitung
- Arbeit in einem freundlichen, offenen und kreativen Umfeld
- Planung, Dokumentation und Reflexion kindlicher Bildungsprozesse stehen im Mittelpunkt unserer pädagogischen Arbeit
- gute und vertrauensvolle Zusammenarbeit mit Träger, Eltern und Team
- Fort- und Weiterbildungsmöglichkeiten zum Ausbau der eigenen Kompetenzen
- Bezahlung nach TVöD sowie die üblichen Sozialleistungen des öffentlichen Dienstes

Haben wir Ihr Interesse geweckt?

Dann senden Sie bitte Ihre Bewerbung inkl. Lebenslauf, Zeugnissen sowie Nachweisen über sonstige Qualifikationen bis **03.07.2022** in elektronischer Form an die E-Mail-Adresse der Verbandsgemeindeverwaltung Göllheim bewirb-dich@vg-goellheim.de oder schriftlich (nur Kopien) an die Verbandsgemeindeverwaltung Göllheim, Fachbereich 1 / Organisation, Freiherr-vom-Stein-Str. 1 – 3, 67307 Göllheim. Für Rückfragen stehen Ihnen gerne Frau Gaß, Kita Mäusenest, Tel. 06355/1200 oder Frau Te-Strote, Tel. 06351/4909-12, E-Mail te-strote@vg-goellheim.de zur Verfügung.

Hinweis zum Verbleib der Bewerbungsunterlagen:

Wir behandeln Ihre Bewerbung nach den Vorschriften der EU-Datenschutz-Grundverordnung (DSGVO) und weisen ausdrücklich darauf hin, dass die Bewerbungsunterlagen nach Abschluss des Auswahlverfahrens datenschutzgerecht vernichtet werden.

Wir bitten daher, lediglich Kopien der Bewerbungsunterlagen einzureichen.



Dreisen

Sprechstunde der Ortsbürgermeisterin

Die Sprechstunde von Ortsbürgermeisterin Molter findet jeden ersten Montag im Monat von 18:30 bis 19:30 Uhr im Rathaus, Rathausstr. 7 in Dreisen statt.

Komm zu uns

Die Kindertagesstätte „Tausendfüßler“ des Kindergarten-zweckverbandes Dreisen sucht **unbefristet ab 01.09.2022 für die Nestgruppe** eine*n

staatlich anerkannte Erzieher*in oder sonstige pädagogische Fachkraft im Sinne der Fachkräftevereinbarung (m/w/d)

mit einer wöchentlichen Arbeitszeit von bis zu 35,00 Stunden (nach Absprache).

Das bringen Sie mit:

- abgeschlossene pädagogische Ausbildung oder vergleichbare Qualifikation im pädagogischen Bereich
- Fortbildung zur Fachkraft für Kleinkindpädagogik von Vorteil
- Kreativität, eigene Ideen und Engagement
- Freude an elementarpädagogischer Arbeit
- Teamfähigkeit sowie Flexibilität in der Dienstplangestaltung
- Zuverlässigkeit und Kooperationsbereitschaft mit Träger, Eltern und Team

Wir bieten Ihnen

- Kompetente Begleitung und Anleitung während der Einarbeitung
- Arbeiten in einem freundlichen, offenen und kreativen Umfeld
- Planung, Dokumentation und Reflexion kindlicher Bildungsprozesse im Mittelpunkt unserer pädagogischen Arbeit
- Gute und vertrauensvolle Zusammenarbeit mit Träger, Eltern und Team
- Fort- und Weiterbildungsmöglichkeiten zum Ausbau der eigenen Kompetenzen
- Bezahlung nach TVöD sowie die üblichen Sozialleistungen des öffentlichen Dienstes

Haben wir Ihr Interesse geweckt?

Dann senden Sie bitte Ihre Bewerbung inkl. Lebenslauf, Zeugnisse sowie Nachweise über sonstige Qualifikationen bis **03.07.2022** in elektronischer Form an die E-Mail-Adresse der Verbandsgemeindeverwaltung Göllheim bewirb-dich@vg-goellheim.de oder schriftlich (nur Kopien) an die Verbandsgemeindeverwaltung Göllheim, Fachbereich 1 / Organisation, Freiherr-vom-Stein-Str. 1 – 3, 67307 Göllheim.

Für Rückfragen stehen Ihnen gerne Frau Benz, Kita Tausendfüßler, Tel. 06357/7373 oder Frau Te-Strote Tel. 06351/4909-12, te-strote@vg-goellheim.de zur Verfügung.

Hinweis zum Verbleib der Bewerbungsunterlagen:

Wir behandeln Ihre Bewerbung nach den Vorschriften der EU-Datenschutz-Grundverordnung (DSGVO) und weisen ausdrücklich darauf hin, dass die Bewerbungsunterlagen nach Abschluss des Auswahlverfahrens datenschutzgerecht vernichtet werden.

Wir bitten daher, lediglich Kopien der Bewerbungsunterlagen einzureichen.



Eiselthum

Sprechstunde der Ortsbürgermeisterin

Die Sprechstunde der Ortsbürgermeisterin Rühl-Pfeiffer findet an jedem ersten Dienstag im Monat von 17:00 bis 18:30 Uhr und nach Vereinbarung (06355/2110 oder buerglermeister@eiselthum.de) im Haus der Vereine, Hauptstr. 27 in Eiselthum statt.

Bekanntmachung

Haushaltssatzung der Ortsgemeinde Eiselthum für die Jahre 2022 und 2023 vom 03.06.2022

Der Gemeinderat hat auf Grund des § 95 der Gemeindeordnung für Rheinland-Pfalz in der derzeit geltenden Fassung folgende Haushaltssatzung beschlossen:

Ihre Verbandsgemeinde im Internet unter
www.vg-goellheim.de

§ 1 Ergebnis- und Finanzhaushalt		
Festgesetzt werden:	Haushaltsjahr 2022	Haushaltsjahr 2023
1. im Ergebnishaushalt		
der Gesamtbetrag der Erträge auf	1.582.815 Euro	1.644.615 Euro
der Gesamtbetrag der Aufwendungen auf	1.803.680 Euro	1.799.950 Euro
der Jahresüberschuss/-fehlbetrag auf	-220.865 Euro	-155.335 Euro
2. im Finanzhaushalt		
der Saldo der ordentlichen Ein- und Auszahlungen auf	-165.235 Euro	-110.585 Euro
die Einzahlungen aus Investitionstätigkeit auf	377.300 Euro	483.500 Euro
die Auszahlungen aus Investitionstätigkeit auf	1.058.700 Euro	1.604.000 Euro
der Saldo der Ein- und Auszahlungen aus Investitionstätigkeit auf	-681.400 Euro	-1.120.500 Euro
der Saldo der Ein- und Auszahlungen aus Finanzierungstätigkeit auf	846.635 Euro	1.231.085 Euro

**§ 2
Gesamtbetrag der vorgesehenen Kredite**
Der Gesamtbetrag der vorgesehenen Kredite, deren Aufnahme zur Finanzierung von Investitionen und Investitionsförderungsmaßnahmen erforderlich ist, wird festgesetzt für

	Haushaltsjahr 2022	Haushaltsjahr 2023
zinslose Kredite auf	0 Euro	0 Euro
verzinsten Kredite auf	682.700 Euro	1.124.000 Euro
zusammen auf	682.700 Euro	1.124.000 Euro

Nachrichtlich:

Die Verbandsgemeindeverwaltung wird ermächtigt, die im Haushalt vorgesehenen Kredite nach Bedarf aufzunehmen.

**§ 3
Gesamtbetrag der vorgesehenen Ermächtigungen**
Verpflichtungsermächtigungen werden nicht veranschlagt.

**§ 4
Steuersätze**
Die Steuersätze für die Gemeindesteuern werden für die Haushaltsjahre 2022 und 2023 wie folgt neu festgesetzt:

- Grundsteuer A	2022	366 v. H.
- Grundsteuer A	2023	366 v. H.
- Grundsteuer B	2022	406 v. H.
- Grundsteuer B	2023	450 v. H.
- Gewerbesteuer	2022	418 v. H.
- Gewerbesteuer	2023	418 v. H.

Die Hundesteuer beträgt für Hunde, die innerhalb des Gemeindegebietes gehalten werden:

- für den ersten Hund	2022	60,00 Euro
- für den ersten Hund	2023	60,00 Euro
- für den zweiten Hund	2022	90,00 Euro
- für den zweiten Hund	2023	90,00 Euro
- für jeden weiteren Hund	2022	144,00 Euro
- für jeden weiteren Hund	2023	144,00 Euro
- für gefährliche Hunde je	2022	600,00 Euro
- für gefährliche Hunde je	2023	600,00 Euro

**§ 5
Beiträge**
Die Sätze der Beiträge für ständige Gemeindeeinrichtungen nach dem Kommunalabgabengesetz (KAG) vom 20. Juni 1995 (GVBl. S. 175), zuletzt geändert durch Gesetz vom 2. März 2006 (GVBl. S. 57) werden für die Haushaltsjahre 2022 und 2023 wie folgt festgesetzt:
Beiträge für die Unterhaltung der Wirtschaftswege (§ 11 KAG)

	in 2022	15,50 Euro/ha
Beiträge für die Unterhaltung der Wirtschaftswege (§ 11 KAG)	in 2023	15,50 Euro/ha

**§ 6
Eigenkapital**
Der Stand des Eigenkapitals beträgt zum 31.12.

2020	1.353.009 €	geprüft
2021	1.213.604 €	vorläufig
2022	992.739 €	vorläufig
2023	837.404 €	vorläufig

**§ 7
Über- und außerplanmäßige Aufwendungen und Auszahlungen**
Erhebliche über- und außerplanmäßige Aufwendungen oder Auszahlungen gemäß § 100 Abs. 1 Satz 2 GemO liegen vor, wenn im Einzelfall 6.000,00 Euro überschritten sind.

**§ 8
Wertgrenze für Investitionen**
Investitionen oberhalb der Wertgrenze von 30.000,00 Euro sind im jeweiligen Teilhaushalt einzeln darzustellen.

**§ 9
Altersteilzeit**
Die Bewilligung von Altersteilzeit für Arbeitnehmerinnen und Arbeitnehmern wird in 0 Fällen zugelassen.

**§ 10
Weitere Bestimmungen**
Es gilt der vom Gemeinderat beschlossene Stellenplan.
Einzelthum, den 03.06.2022
Simone Rühl-Pfeiffer (DS)
Ortsbürgermeisterin
Hinweis:
Die vorstehende Haushaltssatzung für die Haushaltsjahre 2022 und 2023 wird hiermit öffentlich bekannt gemacht. Die nach § 95 Abs. 4 GemO erforderlichen Genehmigungen der Aufsichtsbehörde zu den Festsetzungen in den §§ 2 und 3 der Haushaltssatzung wurden mit Schreiben vom 01.06.2022 erteilt.
Der Haushaltsplan liegt zur Einsichtnahme vom 24.06.2022 bis 04.07.2022, während der Dienstzeit im Verbandsgemeindegebäude in Göllheim, Freiherr-vom-Stein-Str. 3, Zimmer 3.1 öffentlich aus.
Die Bekanntmachung erfolgt im Amtsblatt Nr. 25 vom 23.06.2022.
Es wird darauf hingewiesen, dass Satzungen, die unter Verletzung von Verfahrens- oder Formvorschriften zustande gekommen sind, ein Jahr nach der öffentlichen Bekanntmachung als von Anfang an gültig zustande gekommen gelten, wenn die Rechtsverletzung nicht innerhalb eines Jahres nach der öffentlichen Bekanntmachung der Satzung unter Bezeichnung des Sachverhalts, der die Verletzung begründen soll, schriftlich geltend gemacht worden ist (§ 24 Abs. 6 Satz 4 Gemeindeordnung).

Stellenausschreibung

Die zweigruppige Kindertagesstätte „Frechdachs“ der Ortsgemeinde Einzelthum sucht ab 01.09.2022

staatlich anerkannte Erzieher oder sonstige pädagogische Fachkräfte im Sinne der Fachkräftevereinbarung (m/w/d)

Es handelt sich um eine befristete Teilzeitstelle (bis 31.08.2022) mit einer wöchentlichen Arbeitszeit von 27,00 Stunden.
Die Eingruppierung richtet sich nach der Entgeltordnung des Tarifvertrages für den öffentlichen Dienst (TVöD).

Wir wünschen uns eine/n Mitarbeiter/in

- mit abgeschlossener pädagogischer Ausbildung oder vergleichbarer Qualifikation im pädagogischen Bereich
- Kreativität, eigene Ideen und Engagement
- mit Freude an elementarpädagogischer Arbeit
- Umsetzung der rheinland-pfälzischen Bildungs- und Erziehungsempfehlungen
- Teamfähigkeit sowie Flexibilität in der Dienstplangestaltung
- Zuverlässigkeit und Kooperationsbereitschaft mit Träger, Eltern und Team
- Verpflichtender Nachweis über Masernimpfung/Impfschutz

Wir bieten Ihnen

- Kompetente Begleitung und Anleitung während der Einarbeitung
- Möglichkeiten zur Weiterentwicklung ihrer persönlichen und fachlichen Kompetenzen
- Arbeiten in einem freundlichen, offenen und kreativen Umfeld
- Freiraum, die eigenen Interessen und Talente aktiv einzubringen
- Planung, Dokumentation und Reflexion kindlicher Bildungsprozesse im Mittelpunkt unserer pädagogischen Arbeit
- Gute und vertrauensvolle Zusammenarbeit mit Träger, Eltern und Team
- Fort- und Weiterbildungsmöglichkeiten zum Ausbau der eigenen Kompetenzen
- Bezahlung nach TVöD sowie die üblichen Sozialleistungen des öffentlichen Dienstes

Haben wir Ihr Interesse geweckt?

Dann senden Sie bitte Ihre Bewerbung inkl. Lebenslauf, Zeugnisse sowie Nachweise über sonstige Qualifikationen bis **03.07.2022** in elektronischer Form an die E-Mail-Adresse der Verbandsgemeindeverwaltung Göllheim bewirb-dich@vg-goellheim.de oder schriftlich (nur Kopien) an die Verbandsgemeindeverwaltung Göllheim, Fachbereich 1 / Organisation, Freiherr-vom-Stein-Str. 1 – 3, 67307 Göllheim.

Für Rückfragen steht Ihnen Herr Best, Tel. 06351/4909-13, E-Mail ebest@vg-goellheim.de zur Verfügung.

Hinweis zum Verbleib der Bewerbungsunterlagen:

Wir behandeln Ihre Bewerbung nach den Vorschriften der EU-Datenschutz-Grundverordnung (DSGVO) und weisen ausdrücklich darauf hin, dass die Bewerbungsunterlagen nach Abschluss des Auswahlverfahrens datenschutzgerecht vernichtet werden.

Wir bitten daher, lediglich Kopien der Bewerbungsunterlagen einzureichen.

Einweihung

Historischer Rundweg und Bürgergarten

Am Sonntag, den 19.06. wurden der Historische Rundweg und der Bürgergarten in Einseththum eingeweiht. Ortsbürgermeisterin Simone Rühl-Pfeiffer freute sich, trotz der hochsommerlichen Temperaturen über 30 Personen begrüßen zu dürfen, die sich gut 2,5 Stunden lang auf eine historische Reise durch Einseththum begeben haben. Die Mit-Initiatoren des Rundwegs, Alt-Bürgermeisterin Marion Baumrucker und Rudi Frölich, führten fachmännisch durch die 18 Stationen - unterstützt durch humorvolle Anekdoten des Alt-Bürgermeisters Waldemar Angst. Ebenfalls an der Gestaltung des Rundwegs beteiligt waren Peter Dubicki und Lore Bühler. Ihnen allen dankte OB Rühl-Pfeiffer und überreichte Weinpräsente und Blumen.

Die Idee zur Gestaltung eines Historischen Rundwegs in Einseththum entstand bereits in den Jahren 2013-2015 im Rahmen der damaligen Dorfmoderation. Neben dem Historischen Rundweg wurden dabei zwei weitere Schwerpunkte gesetzt, nämlich die Verwirklichung eines Generationenparks am Freizeitgelände und einen Bürgergarten hinter dem Haus der Vereine. Alle drei Maßnahmen wurden im Jahr 2016 im Rahmen des Dorferneuerungsprogramm bewilligt.

Die Gesamtmaßnahme belief sich auf 69.419 Euro, wobei 60% (41.598 Euro) seitens des Landes bezuschusst wurden. Die verbleibenden 27.820 Euro wurden durch ehrenamtliche Eigenleistungen in Höhe von 15.343 Euro auf 12.477 Euro reduziert. Daraus entstand in den Jahren 2017/18 der Generationenpark am Freizeitgelände mit Boulebahn, Netzschaukel, Trampolin, Seilbahn, Klettergerüst und Volleyballfeld. Letzteres wurde im Jahr 2020 zu einem Beachvolleyballfeld umfunktioniert (finanziell unterstützt durch die Sportfreunde Einseththum und den SPD-Ortsverein); ebenso entstand ein Balancierparcour mit Wackelsteg und Hangel.

In den Jahren 2020/21 wurden der Historische Rundweg und der Bürgergarten umgesetzt. Letzterer gilt als neues Schmuckstück der Gemeinde und lädt Groß und Klein zum Verweilen ein.



Göllheim

Widmung von Verkehrsflächen, Parkplätzen und Gehwegen in der Ortsgemeinde Göllheim

Bekanntmachung

Widmungsverfügung:

Aufgrund des § 36 des Landesstraßengesetzes für das Land Rheinland-Pfalz (LStrG-RP) vom 01. August 1977 (GVBl. S. 273) zuletzt geändert durch Artikel 2 des Gesetzes vom 28. September 2021 (GVBl. S. 543) und mit Beschluss des Gemeinderates Göllheim vom **07. Juni 2022** werden die nachfolgenden Verkehrsflächen gemäß § 36 LStrG-RP mit Wirkung ab Bekanntgabe (einen Tag nach der öffentlichen Bekanntmachung) dem öffentlichen Verkehr gewidmet:

1. Verkehrsfläche „**Adolf-von-Nassau-Straße**“, Flurst.Nrn. 3656/15 und 3656/14;
2. Verkehrsfläche „**Alte Heeresstraße**“, Flurst.Nrn. 259/4 und 263/5;
3. Verkehrsfläche „**Am Entenpfuhl**“, Flurst.Nrn. 1992/25 und 1992/38;
4. Verkehrsfläche „**Am Hasenbühl**“, Flurst.Nr. 3653/13;
5. Verkehrsfläche „**Am Markplatz**“, Flurst.Nr. 500/14;
6. Verkehrsfläche „**Am Scharfhügel**“, Flurst.Nrn. 1300/31; 1300/49 teilweise (bis zum Fußweg/Engstelle im Süden des Flurstückes); 1300/60 teilweise (ohne die Straße „Auf den Fuchslöchern“, Einmündung im südwestlichen Bereich des Flurstückes); und 1299/3 teilweise (ab dem Anliegergrundstück, Flurst.Nr. 1300/68, in Richtung Osten bis zur Flurstücksgrenze);
7. Verkehrsfläche „**Am Wingertsberg**“, Flurst.Nr. 2106/1 teilweise (ab der Einmündung in die Landesstraße-östliche Flurstücksgrenze, in Richtung Westen bis zur westlichen Grundstücksgrenze des Anliegergrundstückes, Flurst.Nr. 2116/8);
8. Verkehrsfläche „**An der Badstube**“, Flurst.Nr. 1636;
9. Verkehrsfläche „**Auf den Fuchslöchern**“, Flurst.Nr. 1300/60 teilweise (ab der Einmündung in die Straße „Am Scharfhügel“ im südlichen Bereich des Flurstückes in Richtung Westen und Süden bis zur südlichen Flurstücksgrenze);
10. Verkehrsfläche „**Auf der Weisserde**“, Flurst.Nr. 1198/4;
11. Verkehrsfläche „**Bauchgasse**“, Flurst.Nr. 212/9;
12. Verkehrsfläche „**Beethovenstraße**“, Flurst.Nrn. 1233/21 und 1233/25;
13. Verkehrsfläche „**Berggasse**“, Flurst.Nr. 212/3;
14. Verkehrsfläche „**Carl-Diem-Weg**“, Flurst.Nrn. 2250/1 und 2251/2 teilweise (nur Fahrbahn im nördlichen Bereich des Flurstückes);
15. Verkehrsfläche „**Donnersberger Straße**“, Flurst.Nr. 3216/24;
16. Verkehrsfläche „**Dr.-Fritz-Eidt-Straße**“, Flurst.Nr. 278/34;
17. Verkehrsfläche „**Dr.-Martin-Luther-Straße**“, Flurst.Nr. 2241/10;
18. Verkehrsfläche „**Fliederweg**“, Flurst.Nrn. 3192/5, 23/7 und 3210/8;
19. Verkehrsfläche „**Friedhofstraße**“, Flurst.Nrn. 3211 teilweise (ohne Parkflächen im nordöstlichen und nordwestlichen Bereich des Flurstückes – am Friedhof); und 1992/15 teilweise (nur Zufahrt zur Straße „Am Entenpfuhl“ im südlichen Bereich des Flurstückes);
20. Verkehrsfläche „**Gartenstraße**“, Flurst.Nrn. 181/4, 3183/4, 181/3 teilweise (ab der süd-westlichen Grenze des Flurstückes in Richtung Nordosten im Bereich der südlichen Grundstücksgrenze des Anliegergrundstückes, Flurst.Nr. 167/4), 3118/6 teilweise (ab der östlichen Flurstücksgrenze in Richtung Westen bis zu dem Bereich der südlichen Grundstücksgrenze des Anliegergrundstückes, Flurst.Nr. 2896/1), 2896/1, 2895/4, 167/3 und 56/2;
21. Verkehrsfläche „**Gerhart-Hauptmann-Straße**“, Flurst.Nr. 1326/33 teilweise (ohne Fußweg im südwestlichen Bereich des Flurstückes);
22. Verkehrsfläche „**Gutenbergstraße**“, Flurst.Nrn. 1986/37, 2327, 1362/36, 2246/30, 2244/21, 2260/3 teilweise (nur Fahrbahn im südlichen Bereich des Flurstückes); 1300/13 teilweise (nur das südliche Dreieck des Flurstückes-Fahrbahn); 1300/98 teilweise (im Süden des Flurstückes eine Fläche von ca. 33 m²); 1299/3 teilweise (im südöstlichen Bereich der Flurstücksgrenze auf ca. 83 m²); und 2245/3;
23. Verkehrsfläche „**Habsburger Ring**“, Flurst.Nrn. 1297/11, 1298/47 und 1295/18;
24. Verkehrsfläche „**Hans-Sachs-Straße**“, Flurst.Nr. 542/26;
25. Verkehrsfläche „**Hauptstraße**“, Flurst.Nrn. 278/44, 303/3, 278/48, 429/8, 429/9, 278/16, 71/1 und 71/3;
26. Verkehrsfläche „**Heinrich-Heine-Straße**“, Flurst.Nr. 1362/26 teilweise (ohne Fußweg im nordöstlichen Bereich des Flurstückes);
27. Verkehrsfläche „**Hermann-Löns-Weg**“, Flurst.Nr. 692/10;



Immer aktuell bleiben
über die DorfFunk App:

www.digitale-doerfer.de/mitfunken/

28. Verkehrsfläche „**Heyerweg**“, Flurst.Nrn. 1036/5 teilweise (im nördlichen Bereich des Flurstückes ohne den Bereich Einmündung Altstraße) und 1316/28 teilweise (bis der Engstelle im nördlichen Bereich des Flurstückes; ohne Fußweg im südlichen Bereich des Flurstückes und ohne Fahrbahnbereich Lessingstraße);
29. Verkehrsfläche „**Hinter dem Heyer**“, Flurst.Nrn. 1250/66, 1250/74, 1291/25 und 1250/69 teilweise (ab der Einmündung der Marano Equo Straße in westliche Richtung);
30. Verkehrsfläche „**Hintergasse**“, Flurst.Nr. 278/15;
31. Verkehrsfläche „**Jahnstraße**“, Flurst.Nrn. 2246/6 teilweise (ohne Parkplatz im südlichen Bereich des Flurstückes), 2246/12 teilweise (ohne die 2 Parkplätze im nördlichen und südlichen Bereich des Flurstückes), 2248/8 teilweise (ohne die 2 Parkplätze im nördlichen und südlichen Bereich des Flurstückes) und 2249/12 teilweise (ohne Parkplatz im Süden des Flurstückes);
32. Verkehrsfläche „**Judengasse**“, Flurst.Nr. 212/6;
33. Verkehrsfläche „**Klostergasse**“, Flurst.Nr. 278/28 teilweise (ohne Parkplatzflächen an der Kirche und ohne den fußläufigen Zugang zur Kirche im östlichen Bereich des Flurstückes);
34. Verkehrsfläche „**Kloster-Rosenthal-Straße**“, Flurst.Nrn. 1437/29 und 1437/22;
35. Verkehrsfläche „**Königkreuzstraße**“, Flurst.Nrn. 2250/3 teilweise (2 Zufahrten zum Carl-Diem-Weg; nur Fahrbahnbereich), 1462/2 teilweise (Zufahrt zum Parkplatz/Busparkplatz/Schule im nördlichen Bereich des Flurstückes) und 2313 teilweise (Zufahrt von der Königkreuzstraße in den Carl-Diem-Weg, im nördlichen Bereich des Flurstückes);
36. Verkehrsfläche „**La Clayetter Straße**“, Flurst.Nr. 2244/23;
37. Verkehrsfläche „**Lebergasse**“, Flurst.Nr. 212/5;
38. Verkehrsfläche „**Lessingstraße**“, Flurst.Nrn. 1312/48, 1308/16 und 1316/28 teilweise (im nördlichen Bereich des Flurstückes, eine Fläche von ca. 44 m² - zwischen zwei Fußwegen „Heyerweg“; im Bereich der Anliegergrundstücke der östlichen Flurstücksgrenze, Flurst.Nrn. 1048/5 und 1048/6);
39. Verkehrsfläche „**Lochgasse**“, Flurst.Nr. 37/2;
40. Verkehrsfläche „**Marano Equo Straße**“, Flurst.Nrn. 1250/65 und 1250/69 teilweise (ab der Einmündung in die Straße „Hinter dem Heyer“ in östliche Richtung);
41. Verkehrsfläche „**Mozartstraße**“, Flurst.Nr. 1222/12;
42. Verkehrsfläche „**Oben im Loch**“, Flurst.Nrn. 3192/6, 3192/27, 3199/5, 3200/1 und 3204/13 teilweise (ab der südlichen Flurstücksgrenze Richtung Norden entlang der Grenzen zu den Anliegergrundstücken, Flurst.Nr. 3200/1 (im Osten) und 23/18 (im Westen));
43. Verkehrsfläche „**Oppernweg**“, Flurst.Nr. 944/2;
44. Verkehrsfläche „**Paul-Münch-Straße**“, Flurst.Nrn. 1309/56 und 1300/16;
45. Verkehrsfläche „**Raiffeisenstraße**“, Flurst.Nrn. 2006/3, 2004/5, 1992/41 und 2029/7;
46. Verkehrsfläche „**Richard-Wagner-Straße**“, Flurst.Nrn. 1053/6 und 1237/7;
47. Verkehrsfläche „**Ritterweg**“, Flurst.Nr. 1295/5;
48. Verkehrsfläche „**Robert-Bosch-Ring**“, Flurst.Nr. 2337/3;
49. Verkehrsfläche „**Rosenweg**“, Flurst.Nrn. 23/18 und 3210/2;
50. Verkehrsfläche „**Roter Hof**“, Flurst.Nrn. 147/5, 151/6, 152/4, 155/4, 149/2, 152/3 und 56/5;
51. Verkehrsfläche „**Schillerstraße**“, Flurst.Nrn. 1312/49 und 1300/14 teilweise (Flurstücksgrenze im südöstlichen Bereich in Richtung Westen bis Einmündung der Straße „Zum Königspfad“);
52. Verkehrsfläche „**Schlesienring**“, Flurst.Nr. 1291/2;
53. Verkehrsfläche „**Steigasse**“, Flurst.Nr. 212/7;
54. Verkehrsfläche „**Steingasse**“, Flurst.Nr. 278/26 teilweise (ab der nördlichen Flurstücksgrenze in Richtung Süden auf einer Länge von ca. 30 m);
55. Verkehrsfläche „**Theodor-Storm-Straße**“, Flurst.Nrn. 1309/41 und 1309/46 teilweise (ab der Flurstücksgrenze im westlichen Bereich des Flurstückes Richtung Osten bis zur Engstelle im Bereich der Anliegergrundstücke, Flurst.Nrn. 1309/17 und 1309/27, Fläche ca. 60 m²);
56. Verkehrsfläche „**Weedgasse**“, Flurst.Nrn. 307/4, 307/5 und 307/6;
57. Verkehrsfläche „**Wilhelm-Busch-Straße**“, Flurst.Nrn. 1309/50 und 1309/46 teilweise (ab der östlichen Flurstücksgrenze in Richtung Norden bis zum Anliegergrundstück, Flurst.Nr. 1309/18 - bis zur Engstelle des Flurstückes, Fläche von ca. 54 m²);
58. Verkehrsfläche „**Woogweg**“, Flurst.Nr. 2332;
59. Verkehrsfläche „**Zum Königspfad**“, Flurst.Nrn. 1300/36, 1299/3 teilweise (im westlichen Bereich des Flurstückes ab dem Übergang in die Gutenbergstraße (Kreuzungsbereich Habsburger Ring/Schillerstraße) in östliche Richtung bis zum Beginn des Fußweges am Kreuzungsbereich Habsburger Ring/Auf den Fuchslöchern) und 1300/14 teilweise (ab dem südöstlichen Bereich des Flurstückes (Kreuzungsbereich der Straßen „Schillerstraße“ und „Zum Königspfad“) in nordwestliche Richtung bis zur Flurstücksgrenze im Osten, eine Fläche von ca. 43 m²);
- mit der Zweckbestimmung **Gemeindestraße (im Lageplan gelb markiert)**;
1. Parkplatz „**Adolf-von-Nassau-Straße**“, Flurst.Nr. 3656/23;
 2. Parkplatz „**Am Scharfhügel**“, Flurst.Nr. 1300/49 teilweise (Parkplatz im Süden des Flurstückes an der Flurstücksgrenze);
 3. Parkplatz „**Carl-Diem-Weg**“, Flurst.Nr. 2251/2 teilweise (Parkplatz im südlichen Bereich des Flurstückes);
 4. Parkplatz „**Freiherr-vom-Stein-Straße**“, Flurst.Nr. 407/6 teilweise (ohne Gebäudefläche, Haus-Nr. 9 und 11, im Norden des Flurstückes und ohne Grünfläche im Südosten des Flurstückes);
 5. Parkplatz „**Friedhofstraße**“, Flurst.Nrn. 3211 teilweise (nur 2 Parkflächen im nordöstlichen und im nordwestlichen Bereich des Flurstückes - am Friedhof) und 1992/15 teilweise (nur Parkfläche im nördlichen Bereich des Flurstückes - am Friedhof);
 6. Parkplatz „**Gartenstraße**“, Flurst.Nr. 3183/3 teilweise (2 Parkplätze im nördlichen und östlichen Bereich des Grundstückes);
 7. Parkplatz „**Jahnstraße**“, Flurst.Nrn. 2246/6 teilweise (Parkplatz im südlichen Bereich des Flurstückes), 2246/12 teilweise (2 Parkplätze im nördlichen und südlichen Bereich des Flurstückes), 2248/8 teilweise (2 Parkplätze im nördlichen und südlichen Bereich des Flurstückes) und 2249/12 teilweise (Parkplatz im Süden des Flurstückes);
 8. Parkplatz „**Judengasse**“, Flurst.Nr. 220/3;
 9. Parkplatz „**Klostergasse**“, Flurst.Nr. 278/28 teilweise (nur Parkplatzflächen an der Kirche);
 10. Parkplatz „**Königkreuzstraße**“, Flurst.Nr. 2250/3 teilweise (Parkplatz im südöstlichen Bereich des Flurstückes);
 11. Parkplatz „**Mainzer Straße**“, Flurst.Nrn. 324/6 und 325/1;
 12. Parkplatz „**Schillerstraße**“, Flurst.Nr. 1312/54; mit der Zweckbestimmung **Parkplatz (im Lageplan schwarz markiert)**;
1. Fußweg „**Am Entenpfuhl**“, Flurst.Nrn. 1992/17 und 1992/34 teilweise (ohne Grünfläche-Graben im Nordwesten des Flurstückes);
 2. Fußweg „**Am Scharfhügel**“, Flurst.Nrn. 1300/49 teilweise (ab der Engstelle des Flurstückes im Bereich der Anliegergrundstücke, Flurst.Nrn. 1300/92 und 1300/51, in Richtung Süden bis zum Parkplatz) und 1300/94;
 3. Fußweg „**Auf den Fuchslöchern**“, Flurst.Nr. 1300/63 teilweise (im östlichen Bereich des Flurstückes auf einer Fläche von ca. 62 m² (ohne Grünfläche));
 4. Fußweg „**Dr.-Martin-Luther-Straße**“, Flurst.Nrn. 2241/2 und 2241/22;
 5. Fußweg „**Gerhart-Hauptmann-Straße**“, Flurst.Nr. 1326/33 teilweise (Fußweg im südwestlichen Bereich des Flurstückes);
 6. Fußweg „**Habsburger Ring**“, Flurst.Nrn. 1296/1, 1298/17, 1294/5 und 1298/20;
 7. Fußweg „**Heinrich-Heine-Straße**“, Flurst.Nr. 1362/26 teilweise (Fußweg im nordöstlichen Bereich des Flurstückes);
 8. Fußweg „**Heyerweg**“, Flurst.Nr. 1316/28 teilweise (ab der Engstelle im nördlichen Bereich des Flurstückes (Anliegergrundstücke, Flurst.Nrn. 1316/7 und 1048/5) in Richtung Süden bis zum nördlichen Fahrbahnbereich Lessingstraße, Länge ca. 18m; sowie Fußweg ab dem südlichen Fahrbahnbereich Lessingstraße Richtung Süden bis zur südwestlichen Flurstücksgrenze auf einer Länge von ca. 66m);
 9. Fußweg „**Hinter dem Heyer**“, Flurst.Nr. 1250/2;
 10. Fußweg „**Königkreuzstraße**“, Flurst.Nrn. 2250/3 teilw. (im nördlichen Bereich des Flurstückes und am Parkplatz), 1462/2 teilw. (ohne Zufahrt zum Parkplatz/Busparkplatz/Schule), 2313 teilw. (ab nördlicher Flurstücksgrenze (ohne Zufahrt zum Carl-Diem-Weg) in Richtung Süden bis ca. zur Hälfte des Flurstückes (Einmündung in den Landesstraße/Königkreuzstraße)) und 1437/18;
 11. Fußweg „**La Clayetter Straße**“, Flurst.Nr. 1326/30;
 12. Fußweg „**Lochgasse**“, Flurst.Nr. 34/2;
 13. Fußweg „**Richard-Wagner-Straße**“, Flurst.Nr. 374/4;
 14. Fußweg „**Steingasse**“, Flurst.Nr. 278/26 teilw. (ab der südlichen Flurstücksgrenze, Einmündung in die Freiherr-vom-Stein-Straße, in Richtung Norden auf einer Länge von ca. 20m);
 15. Fußweg „**Wilhelm-Busch-Straße**“, Flurst.Nr. 1309/46 teilw. (Fußweg ca. in der Mitte des Flurstückes auf einer Fläche von ca. 70 m²);
 16. Fußweg „**Wormser Straße**“, Flurst.Nr. 360/3;
 17. Fußweg „**Zum Königspfad**“, Flurst.Nr. 1299/3 teilw. (ab Kreuzungsbereich „Auf den Fuchslöchern“ und „Habsburger Ring“ in östliche Richtung bis Einmündung in die Straße „Am Scharfhügel“ auf einer Länge von ca. 77 m); mit der Zweckbestimmung **Gehweg (im Lageplan blau markiert)**.
- Die genauen Lagen der gewidmeten Flächen sind auf dem in der Anlage beigefügten Lageplan ersichtlich.
- Rechtsbehelfsbelehrung:**
Gegen diese Verfügung kann innerhalb eines Monats nach Bekanntgabe Widerspruch erhoben werden. Der Widerspruch ist bei der Verbandsgemeindeverwaltung Göllheim, Freiherr-vom-Stein-Str. 1-3, 67307 Göllheim

1. schriftlich oder zur Niederschrift bei der Verbandsgemeindeverwaltung Göllheim, Freiherr-vom-Stein-Straße 1 – 3 oder
2. durch E-Mail mit **qualifizierter** elektronischer Signatur 1) an: info@vg-goellheim.de oder
3. durch E-Mail mit **qualifizierter** elektronischer Signatur 1) an: vg-goellheim@poststelle.rlp.de

einzureichen.

Bei schriftlicher Einlegung des Widerspruches ist die Widerspruchsfrist nur gewahrt, wenn der Widerspruch noch vor Ablauf dieser Frist eingegangen ist.

Die Frist wird auch durch Einlegung bei der Kreisverwaltung Donnersbergkreis, Uhlandstraße 2, 67292 Kirchheimbolanden gewahrt. Der Widerspruch kann dort, innerhalb eines Monats nach Bekanntgabe,

1. schriftlich oder zur Niederschrift bei der Kreisverwaltung Donnersbergkreis, Uhlandstraße 2, 67292 Kirchheimbolanden,
2. durch E-Mail mit **qualifizierter** elektronischer Signatur 1) an: KV-Donnersbergkreis@poststelle.rlp.de, oder
3. durch De-Mail in der Sendevariante mit bestätigter sicherer Anmeldung nach dem De-Mail-Gesetz an: kreisverwaltung@donnersberg.de-mail.de erhoben werden.

1) Vgl. Artikel 3 Nr. 12 der Verordnung (EU) Nr. 910/2014 des Europäischen Parlaments und des Rates vom 23. Juli 2014 über elektronische Identifizierung und Vertrauensdienste für elektronische Transaktionen im Binnenmarkt und zur Aufhebung der Richtlinie 1999/93/EG (ABl. EU Nr. L 257 S. 73)

Die Widmungsverfügung mit dem Lageplan **wird in Zukunft** gemäß § 41 Abs. 4 Satz 2 VwVfG (Verwaltungsverfahrensgesetz) zu jedermanns Einsicht bei der Verbandsgemeindeverwaltung Göllheim, Freiherr-v.-Stein-Str. 1 - 3, 67307 Göllheim, Fachbereich 2 (Natürliche Lebensgrundlagen und Bauen), Zimmer-Nr. 2.14, während der Dienststunden, diese sind folgende:

Montag, Dienstag	von 08.30 Uhr bis 12.00 Uhr und von 14.00 Uhr bis 16.00 Uhr
Mittwoch, Freitag	von 08.30 Uhr bis 12.00 Uhr
Donnerstag	von 08.30 Uhr bis 12.00 Uhr und von 14.00 Uhr bis 18.00 Uhr

bereitgehalten.

Während dieser Zeit kann sich die Öffentlichkeit über die Widmung in der Ortsgemeinde Göllheim informieren.

Bitte beachten Sie die zu dieser Zeit aktuellen Coronabestimmungen bezüglich der Öffnungszeiten der Verbandsgemeindeverwaltung Göllheim. Es wird empfohlen einen Termin zur Einsichtnahme unter 06351/4909-43 zu vereinbaren, um längere Wartezeiten zu vermeiden.

Auf Verlangen gibt die Verbandsgemeindeverwaltung über den Inhalt der Widmungsverfügung Auskunft.

Göllheim, den 10. Juni 2022

Verbandsgemeindeverwaltung

gez. (Steffen Antweiler)

Bürgermeister

Lageplan zur Widmungsverfügung der Ortsgemeinde Göllheim

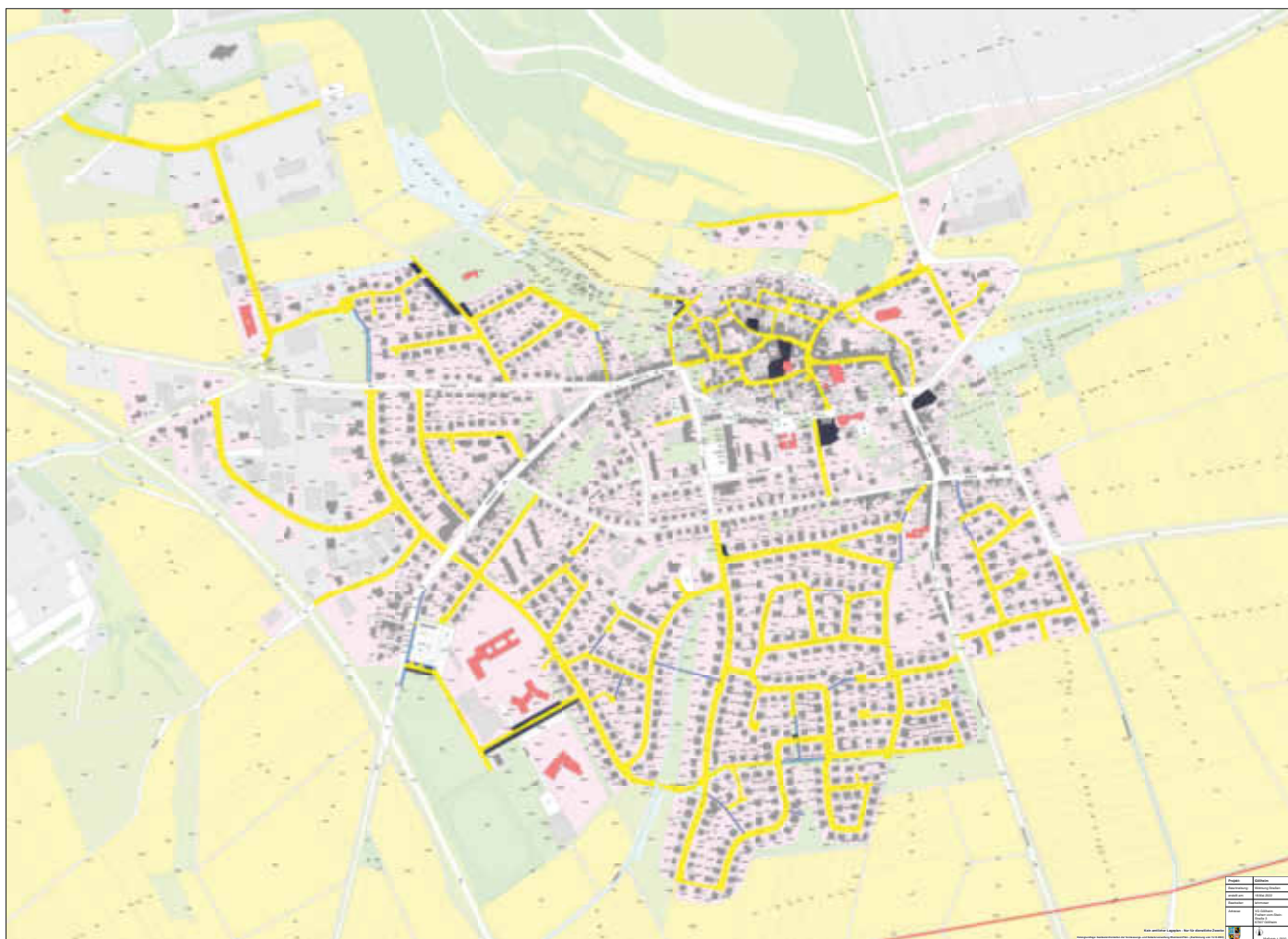

Bebauungsplan „Am Marktplatz“ der Ortsgemeinde Göllheim

Ortsübliche Bekanntmachung des Aufstellungsbeschlusses gemäß § 2 Abs. 1 Satz 2 des Baugesetzbuches (BauGB)

Bekanntmachung

Gemäß § 2 Abs. 1 Satz 2 Baugesetzbuch wird bekanntgemacht, dass der Gemeinderat Göllheim in seiner Sitzung am 28.04.2022 den Aufstellungsbeschlusses des Bebauungsplanes „Am Marktplatz“, beschlossen hat.

Der Bauvorhabenträger Donnersberger Konzepte beabsichtigt in der Ortsgemeinde Göllheim im Bereich „Am Marktplatz“ den Neubau eines Mehrfamilienwohnhauses zu realisieren. Primäres Ziel der Planung ist die Schaffung von neuem Wohnraum. Da im Geltungsbereich auch Ge-

werbtreibende angesiedelt sind, wird die Fläche, auf der das Vorhaben realisiert werden soll als Mischgebiet ausgewiesen. Ein rechtswirksamer Bebauungsplan für das Plangebiet existiert nicht. Im Flächennutzungsplan der Verbandsgemeinde Göllheim wird die Fläche als gemischte Baufläche ausgewiesen. Insofern entspricht das Vorhaben den Ausweisungen des FNP. Hierfür ist ein Bebauungsplan aufzustellen.

Die Aufstellung des Bebauungsplanes „Am Marktplatz“ wird nach § 13a BauGB im beschleunigten Verfahren als Maßnahme der Innenentwicklung durchgeführt. Im beschleunigten Verfahren gelten die Vorschriften des § 13 Abs. 2 und 3 Satz 1 BauGB entsprechend. Demnach wird von der Umweltprüfung nach § 2 Abs. 4, von dem Umweltbericht nach § 2 a, von der Angabe nach § 3 Abs. 2 Satz 2, welche Arten umweltbezogener Informationen verfügbar sind, sowie von der zusammenfassenden Erklärung nach § 6 Abs. 5 Satz 3 und § 10 Abs. 4 BauGB abgesehen; § 4c BauGB (Überwachung / Monitoring) ist nicht anzuwenden.

Zu erwartende Eingriffe gelten als im Sinne des § 1a Abs. 3 Satz 6 BauGB vor der planerischen Entscheidung erfolgt oder zulässig.

Lage des Plangebietes:

Das Plangebiet umfasst eine Fläche von ca. 0,5 ha
Das Plangebiet befindet sich westlich der Straße „Am Marktplatz“ direkt gegenüber des Marktplatzes.

Geltungsbereich

Der zukünftige Geltungsbereich umfasst vollständig die Plannummern 520/92, 520/93 und 520-64 in der Gemarkung Göllheim.

Der Geltungsbereich wird wie folgt begrenzt (unmaßstäbliche Abgrenzung des Bebauungsplans „Am Marktplatz“):



Abgrenzung Geltungsbereich

Der Geltungsbereich (maßstabsgetreu) des Entwurfes des Bebauungsplanes kann bei der Verbandsgemeindeverwaltung Göllheim, Fachbereich II, während der üblichen Öffnungszeiten, Mo.-Di. jeweils von 8.30 Uhr bis 12.00 Uhr und von 14.00 Uhr bis 16.00 Uhr, an Donnerstagen von 8.30 Uhr bis 12.00 Uhr und von 14.00 Uhr bis 18.00 Uhr sowie freitags und mittwochs von 8.30 Uhr bis 12.00 Uhr, eingesehen werden.

Göllheim, den 15.06.2022

gez. Hartmüller, Ortsbürgermeister (DS)

Geltungsbereich des Bebauungsplanentwurfes „Am Marktplatz“ der Ortsgemeinde Göllheim



Geltungsbereich

Stellenausschreibung

Die siebengruppige **Friedrich-Fröbel-Kindertagesstätte der Ortsgemeinde Göllheim** sucht ab sofort eine*

staatlich anerkannte Erzieher*in oder sonstige pädagogische Fachkraft im Sinne der Fachkräftevereinbarung (m/w/d).

Es handelt sich um eine vorerst befristete Vollzeitstelle (oder mehrere Teilzeitstellen) mit Option auf Verlängerung. Der jeweilige Umfang der Stellen ist individuell verhandelbar.

Das bringen Sie mit:

- abgeschlossene pädagogische Ausbildung oder vergleichbare Qualifikation im pädagogischen Bereich
- Kreativität, eigene Ideen und Engagement
- Freude an elementarpädagogischer Arbeit
- Kenntnis und Freude an der Umsetzung der rheinland-pfälzischen Bildungs- und Erziehungsempfehlungen
- Teamfähigkeit sowie Flexibilität in der Dienstplangestaltung
- Zuverlässigkeit und Kooperationsbereitschaft mit Träger, Team und Eltern

Wir bieten Ihnen

- kompetente Begleitung und Anleitung während der Einarbeitung
- Arbeit in einem freundlichen, offenen und kreativen Umfeld
- Planung, Dokumentation und Reflexion kindlicher Bildungsprozesse stehen im Mittelpunkt unserer pädagogischen Arbeit
- gute und vertrauensvolle Zusammenarbeit mit Träger, Team und Eltern
- Fort- und Weiterbildungsmöglichkeiten zum Ausbau der eigenen Kompetenzen
- Bezahlung nach TVöD sowie die üblichen Sozialleistungen des öffentlichen Dienstes

Haben wir Ihr Interesse geweckt?

Dann senden Sie bitte Ihre Bewerbung inkl. Lebenslauf, Zeugnissen sowie Nachweisen über sonstige Qualifikationen bis **03.07.2022** in elektronischer Form an die E-Mail-Adresse der Verbandsgemeindeverwaltung Göllheim bewirb-dich@vg-goellheim.de oder schriftlich (nur Kopien) an die Verbandsgemeindeverwaltung Göllheim, Fachbereich 1 / Organisation, Freiherr-vom-Stein-Str. 1 – 3, 67307 Göllheim. Für Rückfragen stehen Ihnen gerne Frau Döngi, Friedrich-Fröbel-Kindertagesstätte Göllheim, Tel. 06351/43536 oder Frau Te-Strote Tel. 06351/4909-12, te-strote@vg-goellheim.de zur Verfügung.

Hinweis zum Verbleib der Bewerbungsunterlagen:

Wir behandeln Ihre Bewerbung nach den Vorschriften der EU-Datenschutz-Grundverordnung (DSGVO) und weisen ausdrücklich darauf hin, dass die Bewerbungsunterlagen nach Abschluss des Auswahlverfahrens datenschutzgerecht vernichtet werden. Wir bitten daher, lediglich Kopien der Bewerbungsunterlagen einzureichen.

Stellenausschreibung

Die siebengruppige **Friedrich-Fröbel-Kindertagesstätte der Ortsgemeinde Göllheim** hat ab sofort die Stelle einer

Hauswirtschaftskraft (m/w/d)

mit einer durchschnittlichen wöchentlichen Arbeitszeit von **15,50 Std.** (unbefristet) zu vergeben.

Das bringen Sie mit:

- Ausbildung im hauswirtschaftlichen Bereich oder entsprechende Berufserfahrung
- eigenen Ideen und Engagement
- Freude an der Arbeit
- Flexibilität in der Dienstplangestaltung
- Zuverlässigkeit

Wir bieten Ihnen

- kompetente Begleitung und Anleitung während der Einarbeitung
- Möglichkeiten zur Fort- und Weiterbildung
- Arbeiten in einem freundlichen, offenen und kreativen Umfeld
- Bezahlung nach TVöD sowie die üblichen Sozialleistungen des öffentlichen Dienstes

Haben wir Ihr Interesse geweckt?

Dann senden Sie bitte Ihre Bewerbung inkl. Lebenslauf, Zeugnisse sowie Nachweisen über sonstige Qualifikationen bis **03.07.2022** in elektronischer Form an die E-Mail-Adresse der Verbandsgemeindeverwaltung Göllheim bewerbungen@vg-goellheim.de oder schriftlich (nur Kopien) an die Verbandsgemeindeverwaltung Göllheim, Fachbereich 1 / Organisation, Freiherr-vom-Stein-Str. 1 – 3, 67307 Göllheim. Für Rückfragen stehen Ihnen gerne Frau Döngi, Friedrich-Fröbel-Kindertagesstätte Göllheim, Tel. 06351/43536 oder Frau Te-Strote Tel. 06351/4909-12, te-strote@vg-goellheim.de zur Verfügung.

Hinweis zum Verbleib der Bewerbungsunterlagen:

Wir behandeln Ihre Bewerbung nach den Vorschriften der EU-Datenschutz-Grundverordnung (DSGVO) und weisen ausdrücklich darauf hin, dass die Bewerbungsunterlagen nach Abschluss des Auswahlverfahrens datenschutzgerecht vernichtet werden. Wir bitten daher, lediglich Kopien der Bewerbungsunterlagen einzureichen.



Unsere Homepage
mit allen aktuellen
Themen rund um die
Verwaltung finden
Sie unter:

www.vg-goellheim.de





Lautersheim

Widmung der Verkehrsanlagen „Wintergasse und Neun Morgen“ der Ortsgemeinde Lautersheim

Bekanntmachung

Widmungsverfügung:

Aufgrund des § 36 des Landesstraßengesetzes für das Land Rheinland-Pfalz (LStrG-RP) vom 01. August 1977 (GVBl. S. 273) zuletzt geändert durch Artikel 2 des Gesetzes vom 28. September 2021 (GVBl. S. 543) und mit Beschluss des Gemeinderates Lautersheim vom **02. Juni 2022** wird die nachfolgende Verkehrsfläche gemäß § 36 LStrG-RP mit Wirkung ab Bekanntgabe (einen Tag nach der öffentlichen Bekanntmachung) dem öffentlichen Verkehr gewidmet:

- Verkehrsfläche „Wintergasse“**, Flurst.Nr. 1163/6;
- Verkehrsfläche „Neun Morgen“**, Flurst.Nr. 468 teilweise (ab der südlichen Flurstücksgrenze in Richtung Norden bis zur nördlichen Flurstücksgrenze des anliegenden Grundstückes, Flurst.Nr. 467/5) und Flurst.Nr. 467/2;

mit der Zweckbestimmung **Gemeindestraße** (im Lageplan schwarz markiert).

Die genaue Lage der gewidmeten Fläche ist auf dem in der Anlage beigefügten Lageplan ersichtlich.

Rechtsbehelfsbelehrung:

Gegen diese Verfügung kann innerhalb eines Monats nach Bekanntgabe Widerspruch erhoben werden. Der Widerspruch ist bei der Verbandsgemeindeverwaltung Göllheim, Freiherr-vom-Stein-Str. 1-3, 67307 Göllheim

- schriftlich oder zur Niederschrift bei der Verbandsgemeindeverwaltung Göllheim, Freiherr-vom-Stein-Straße 1 – 3 oder
- durch E-Mail mit qualifizierter elektronischer Signatur 1) an: info@vg-goellheim.de oder
- durch E-Mail mit qualifizierter elektronischer Signatur 1) an: vg-goellheim@poststelle.rlp.de einzureichen.

Lageplan zur Widmungsverfügung der Ortsgemeinde Lautersheim

Bei schriftlicher Einlegung des Widerspruches ist die Widerspruchsfrist nur gewahrt, wenn der Widerspruch noch vor Ablauf dieser Frist eingegangen ist.

Die Frist wird auch durch Einlegung bei der Kreisverwaltung Donnersbergkreis, Umlandstraße 2, 67292 Kirchheimbolanden gewahrt. Der Widerspruch kann dort, innerhalb eines Monats nach Bekanntgabe,

- schriftlich oder zur Niederschrift bei der Kreisverwaltung Donnersbergkreis, Umlandstraße 2, 67292 Kirchheimbolanden,
- durch E-Mail mit qualifizierter elektronischer Signatur 1) an: KV-Donnersbergkreis@poststelle.rlp.de, oder
- durch De-Mail in der Sendevariante mit bestätigter sicherer Anmeldung nach dem De-Mail-Gesetz an: kreisverwaltung@donnersberg.de-mail.de

erhoben werden.

- ¹ Vgl. Artikel 3 Nr. 12 der Verordnung (EU) Nr. 910/2014 des Europäischen Parlaments und des Rates vom 23. Juli 2014 über elektronische Identifizierung und Vertrauensdienste für elektronische Transaktionen im Binnenmarkt und zur Aufhebung der Richtlinie 1999/93/EG (ABl. EU Nr. L 257 S. 73)

Die Widmungsverfügung mit dem Lageplan **wird in Zukunft** gemäß § 41 Abs. 4 Satz 2 VwVfG (Verwaltungsverfahrensgesetz) zu jedermanns Einsicht bei der Verbandsgemeindeverwaltung Göllheim, Freiherr-v.-Stein-Str. 1 - 3, 67307 Göllheim, Fachbereich 2 (Natürliche Lebensgrundlagen und Bauen), während der Dienststunden, diese sind folgende

Montag, Dienstag	von 08.30 Uhr bis 12.00 Uhr und von 14.00 Uhr bis 16.00 Uhr
Mittwoch, Freitag	von 08.30 Uhr bis 12.00 Uhr
Donnerstag	von 8.30 Uhr bis 12.00 Uhr und von 14.00 Uhr bis 18.00 Uhr

bereitgehalten.

Während dieser Zeit kann sich die Öffentlichkeit über die Widmung in der Ortsgemeinde Lautersheim informieren.

Bitte beachten Sie die zu dieser Zeit aktuellen Coronabestimmungen bezüglich der Öffnungszeiten der Verbandsgemeindeverwaltung Göllheim. Es wird empfohlen einen Termin zur Einsichtnahme unter 06351/4909-43 zu vereinbaren, um längere Wartezeiten zu vermeiden.

Auf Verlangen gibt die Verbandsgemeindeverwaltung über den Inhalt der Widmungsverfügung Auskunft.

Göllheim, den 10. Juni 2022

Verbandsgemeindeverwaltung

gez. Steffen Antweiler

Bürgermeister



Glasfaserausbau rückt näher

Die direkte Anbindung der interessierten Haushalte an das Glasfasernetz rückt näher in Lautersheim. Nach dem aktuellen Zeitplan des Anbieters „Deutsche Glasfaser“ sollen bis Ende August die Verlegearbeiten abgeschlossen sein. Um sich das Angebot des kostenlosen Hausanschlusses noch zu sichern, sollten Unentschlossene sich bis zum 15.07. entscheiden. Eine Informationsveranstaltung in Lautersheim wird es nicht geben. Wer nicht am 02.06. auf der Infoveranstaltung in Biedesheim war und /oder auf anderem Wege noch keine Infos einholen konnte, kann sich mit Fragen direkt an den für Lautersheim zuständigen Außenendienstmitarbeiter, Herrn Matthias Anders richten. Herr Anders kommt auf Wunsch gerne zu Ihnen, oder Sie können mit Herrn Anders einen Termin in unserer Gemeindehalle vereinbaren. Am 28.06., 05.07. und am 12.07. besteht zwischen 19:00 und 21:00 Uhr die Möglichkeit zu Gesprächen in der Gemeindehalle. Bitte auch dafür Termine vereinbaren. Herr Anders ist wie folgt erreichbar: Telefon 06831/9352381. Mobil 0151 50684862. Email m.anders@deutsche-glasfaser.de
Thomas Mattern, Ortsbürgermeister

Bekanntmachung

Am **Donnerstag, den 30. Juni 2022, um 20:00 Uhr**, findet die öffentliche 14. Sitzung des Gemeinderates der Ortsgemeinde Lautersheim in der Legislaturperiode 2019/2024 in der Gemeindehalle, Neun Morgen 1 in Lautersheim statt.

Tagesordnung:

A. Öffentlicher Teil:

1. Einwohnerfragestunde
2. Steuerangelegenheiten
 - a) Information über die Stellungnahme der Kreisverwaltung Donnersbergkreis zum Haushalt 2022-2023
 - b) Beratung und Beschlussfassung über die Erhöhung der Realsteuerhebesätze der Ortsgemeinde Lautersheim
3. Informationen des Ortsbürgermeisters

Lautersheim, 17. Juni 2022

gez. Thomas Mattern

Ortsbürgermeister

- Das Tragen eines Mund-Nasenschutzes (OP-, KN95- oder FFP2-Maske) wird empfohlen.
- Personen mit akuten Krankheitssymptomen bitten wir, die Sitzung nicht aufzusuchen

Seniorencafé am 01.07. in der Gemeindehalle

Die Ortsgemeinde lädt herzlich ein zum Seniorencafé in der Gemeindehalle am Freitag, den 01.07., ab 15:00 Uhr. In gemütlicher Atmosphäre besteht die Möglichkeit zum Plausch bei Kaffee und Kuchen. Im voraus besten Dank an das Helfer-Team!

Thomas Mattern, Ortsbürgermeister



Ottersheim

Bebauungsplan „Hauptstraße West – 3. Änderung“ der Ortsgemeinde Ottersheim

Bekanntmachung des Inkrafttretens gemäß § 10 Abs. 3 Baugesetzbuch (BauGB)

Bekanntmachung

Aufgrund des § 10 Abs. 3 BauGB in der Fassung der Bekanntmachung vom 03.11.2017 (BGBl. I S. 3634) in Verbindung mit § 88 Abs. 6 der Landesbauordnung für Rheinland-Pfalz vom 24.11.1998 (Gesetz- und Verordnungsblatt 1998, Seite 365), zuletzt geändert durch Artikel 1 des Gesetzes vom 18.06.2019 (GVBl. S. 112), in der jeweils gültigen Fassung, wird hiermit öffentlich bekannt gemacht, dass der Ortsgemeinderat Ottersheim in seiner Sitzung am 11.05.2022 den Bebauungsplan „Hauptstraße West – 3. Änderung“ als Satzung gemäß § 10 Abs. 1 Baugesetzbuch, beschlossen hat.

Der Bebauungsplan wurde gemäß § 8 Abs. 2 Satz 1 Baugesetzbuch aus dem rechtskräftigen Flächennutzungsplan der Verbandsgemeinde Göllheim entwickelt.

Der Bebauungsplan wurde am 12.05.2022 durch Herrn Ortsbürgermeister Kragl ausgefertigt.

Er tritt gemäß § 10 Abs. 3 Sätze 4 und 5 BauGB mit dem Datum seiner öffentlichen Bekanntmachung im Amtsblatt der Verbandsgemeinde Göllheim in Kraft (Erscheinungsdatum des Amtsblattes).

Lage und Geltungsbereich

Das Plangebiet befindet sich nördlich der Hauptstraße, direkt gegenüber der katholischen Kirche und umfasst eine Fläche von ca. 0,62 ha. Der Geltungsbereich umfasst vollständig die Plannummern 30/2, 30/4,

32, 34, 162, 164 und 43/9 der Gemarkung Ottersheim und wird wie folgt abgegrenzt (unmaßstäbliche Abgrenzung des Bebauungsplans „Hauptstraße West, 3. Änderung“):



Abgrenzung Geltungsbereich

Der Geltungsbereich ist in der Anlage zur Bekanntmachung zeichnerisch dargestellt.

Der Bebauungsplan, bestehend aus der Planurkunde im Maßstab 1:500/1000 und den Textteilen „Textliche Festsetzungen“, dem „Vorhaben- und Erschließungsplan“ und der „Begründung“ kann gemäß § 10 Abs. 3 Satz 2 BauGB bei der Verbandsgemeindeverwaltung Göllheim, Freiherr-vom-Stein-Straße 1-3, 67307 Göllheim, Fachbereich 2 (Natürliche Lebensgrundlagen und Bauen), Zimmer 2.13 eingesehen werden. Auf Verlangen gibt die Verbandsgemeindeverwaltung über den Inhalt des Bebauungsplanes Auskunft.

Die Öffnungszeiten der Verwaltung sind zur Zeit montags und dienstags von 8.30 Uhr bis 12.00 Uhr und 14.00 Uhr bis 16.00 Uhr, donnerstags von 8.30 Uhr bis 12.00 Uhr und von 14.00 Uhr bis 18.00 Uhr (Dienstleistungsabend), mittwochs und freitags von 8.30 Uhr bis 12.00 Uhr. Um längere Wartezeiten zu vermeiden, wird empfohlen, telefonisch unter 06351 / 4909 47 einen Termin für eine Einsichtnahme zu vereinbaren.

Allgemeine Hinweise:

Es wird gemäß § 44 Abs. 5 BauGB darauf hingewiesen, dass der Entschädigungsberechtigte Entschädigung verlangen kann, wenn die in den §§ 39 bis 42 BauGB bezeichneten Vermögensnachteile eingetreten sind. Er kann die Fälligkeit des Anspruchs dadurch herbeiführen, dass er die Leistung der Entschädigung schriftlich bei dem Entschädigungspflichtigen beantragt (§ 44 Abs. 3 Satz 1 und 2 BauGB). Ein Entschädigungsanspruch erlischt, wenn nicht innerhalb von drei Jahren nach Ablauf des Kalenderjahres, in dem die in § 44 Abs. 3 Satz 1 BauGB bezeichneten Vermögensnachteile eingetreten sind, die Fälligkeit des Anspruchs herbeigeführt wird (§ 44 Abs. 4 BauGB).

Unbeachtlich sind

1. eine Verletzung der in § 214 Abs. 1 Nr. 1 und 2 BauGB bezeichneten Verfahrens- und Formvorschriften,
2. eine Verletzung der unter Berücksichtigung des § 214 Abs. 2 BauGB der Vorschriften über das Verhältnis des Bebauungsplans und des Flächennutzungsplans und
3. nach § 214 Abs. 3 Satz 2 BauGB beachtliche Mängel der Abwägung,

wenn sie nicht innerhalb eines Jahres seit Bekanntmachung des Bebauungsplanes schriftlich gegenüber der Verbandsgemeindeverwaltung Göllheim geltend gemacht worden sind; der Sachverhalt, der die Verletzung oder den Mangel begründen soll, ist darzulegen (§ 215 Abs. 1 BauGB).

Außerdem wird gemäß § 24 Abs. 6 Satz 4 der Gemeindeordnung für Rheinland-Pfalz (GemO) darauf hingewiesen, dass Satzungen, die unter Verletzung von Verfahrens- oder Formvorschriften der GemO oder auf Grund der GemO zustande gekommen sind, ein Jahr nach der Bekanntmachung als von Anfang an gültig zustande gekommen gelten. Dies gilt nicht, wenn

1. die Bestimmungen über die Öffentlichkeit der Sitzung, die Genehmigung, die Ausfertigung oder die Bekanntmachung der Satzung verletzt worden sind, oder
2. vor Ablauf der in Satz 1 genannten Frist die Aufsichtsbehörde den Beschluss beanstandet oder jemand die Verletzung der Verfahrens- oder Formvorschriften gegenüber der Verbandsgemeindeverwaltung unter Bezeichnung des Sachverhalts, der die Verletzung begründen soll, schriftlich geltend gemacht hat.

Hat jemand eine Verletzung nach Satz 2 Nr. 2 geltend gemacht, so kann auch nach Ablauf der in Satz 1 genannten Frist jedermann diese Verletzung geltend machen.

Ottersheim, den 15.06.2022

gez. Kragl (DS)

Ortsbürgermeister

Siehe hierzu den Plan auf Seite 16

Geltungsbereich des Bebauungsplanes „Hauptstraße West“, 3. Änderung“ der Ortsgemeinde Ottersheim

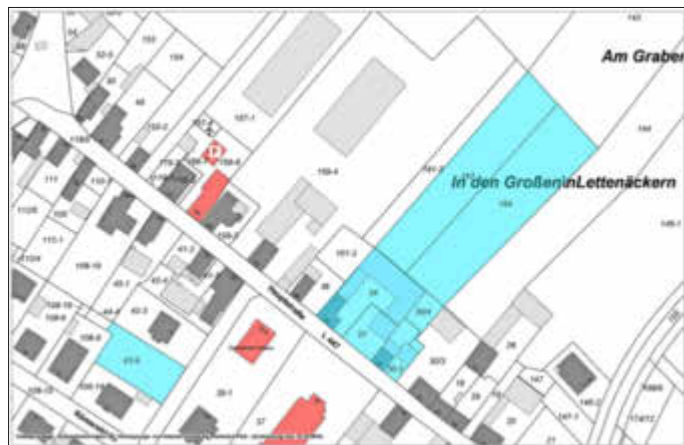

Geltungsbereich



Rüssingen

Bekanntmachung

Am **Dienstag, den 28. Juni 2022, um 19:30 Uhr**, findet die öffentliche und nichtöffentliche 17. Sitzung des Gemeinderates der Ortsgemeinde Rüssingen in der Legislaturperiode 2019/2024 im großen Saal des Dorfgemeinschaftshauses, Hauptstr. 69 in Rüssingen statt.

Tagesordnung:

A. Öffentlicher Teil:

1. Einwohnerfragestunde
2. LEADER-Studie zur Dorfentwicklung im Ortskern Rüssingen
 - a) Zustimmung zur Vereinbarung über die Beratungsleistungen zur Erstellung der Modernisierungsvereinbarung (§ 7h EstG)
 - b) Zustimmung zum „Negativkatalog“ (Anlage der Modernisierungsvereinbarung - Sanierungsmaßnahmen, die nicht bescheinigungsfähig sind)
 - c) Zustimmung zur Vereinbarung über die Durchführung von Modernisierungs-/Instandsetzungsmaßnahmen (Modernisierungsvereinbarung)
3. Sanierungsgebiet „Ortskern Rüssingen“ in der Ortsgemeinde Rüssingen
 1. Abwägung der eingegangenen Stellungnahmen gem. § 137 BauGB und § 139 BauGB
 - a) Abwägung der Beteiligung der Betroffenen gem. § 137 BauGB
 - b) Abwägung der Beteiligung der öffentlichen Aufgabenträger gem. § 139 BauGB
 2. Zustimmung zu den Ergebnissen der vorbereitenden Untersuchungen nach § 141 BauGB
 3. Beschluss der allgemeinen Ziele und Zwecke der Sanierung
 4. Beschluss des städtebaulichen Rahmenplans und Zustimmung zur Kosten- und Finanzierungsübersicht
4. Sanierungsgebiet „Ortskern Rüssingen“ in der Ortsgemeinde Rüssingen

hier: Beschlussfassung über die Satzung der Ortsgemeinde Rüssingen über die förmliche Festlegung des Sanierungsgebietes „Ortskern Rüssingen“
5. Dorferneuerungsmaßnahme „Ankauf, Abriss und Freianlagenplanung Gaubergstraße 2 in Rüssingen“

hier: Beschlussfassung über die Höhe der finalen Gesamtkosten, die Höhe der zu beantragenden Fördermittel und die Höhe der Eigenleistungen sowie zur Finanzierung
6. Mitteilungen und Anfragen

B. Nichtöffentlicher Teil:

7. Grundstücksangelegenheiten
8. Bauangelegenheiten
9. Mitteilungen und Anfragen

Rüssingen, 17. Juni 2022

gez. Steffen Antweiler, Ortsbürgermeister

- Das Tragen eines Mund-Nasenschutzes (OP-, KN95- oder FFP2-Maske) wird empfohlen.
- Personen mit akuten Krankheitssymptomen bitten wir, die Sitzung nicht aufzusuchen

www.vg-goellheim.de

Andere Behörden und Stellen

Grundsteuer:

Erklärungsabgabe ab Juli 2022 möglich

Nahe Angehörige dürfen bei der Erklärungsübermittlung helfen

Derzeit laufen die Telefone in allen Finanzämtern, aber auch Kommunalverwaltungen und Katasterämtern heiß. Ursächlich dafür ist, dass die Finanzverwaltung bereits eine Million der insgesamt rund 2,5 Millionen Informationsschreiben zur Grundsteuerreform an Eigentümerinnen und Eigentümer von Grundbesitz verschickt hat.

Ausgabe von Papiervordrucken ist ab Juli 2022 in Ausnahmefällen möglich

Die Abgabe der Erklärung zur Feststellung des Grundsteuerwerts auf den 1. Januar 2022 (sog. Feststellungserklärung) ist ab Juli 2022 mit den dafür vorgesehenen kostenlosen elektronischen Vordrucken (z. B. über www.elster.de – hier unter „Formulare & Leistungen“) möglich.

Grundsätzlich besteht eine gesetzliche Verpflichtung zur elektronischen Abgabe der Feststellungserklärung. Ausnahmsweise können Papiervordrucke in sog. Härtefällen verwendet werden.

Ob ein Härtefall vorliegt, entscheidet das jeweilige Finanzamt. Dies ist z. B. der Fall, wenn eine Eigentümerin oder ein Eigentümer von Grundbesitz nicht über die technische Ausstattung oder erforderlichen technischen Kenntnisse für eine elektronische Übermittlung verfügt.

In diesen Fällen gibt es zwei Möglichkeiten:

Ab Anfang Juli 2022 können die als PDF-Dateien unter www.fin-rlp.de/Vordrucke veröffentlichten Vordrucke zur „Erklärung der Feststellung des Grundsteuerwerts“ ausgefüllt, ausgedruckt und in Papier dem zuständigen Finanzamt übersandt werden.

Alternativ dazu besteht ab Juli 2022 die Möglichkeit unter Angabe der entsprechenden Gründe, Papiervordrucke in den Service-Centern der Finanzämter zu erhalten. Die Service-Center der Finanzämter können diesbezüglich ab Juli 2022 donnerstags von 8.00 bis 18.00 Uhr ohne eine vorherige Terminvereinbarung aufgesucht werden.

Hilfe bei der Erklärungsübermittlung durch nahe Angehörige

Nahe Angehörige bzw. Familienangehörige dürfen sich bei der Abgabe der Feststellungserklärung gegenseitig unterstützen, also Kinder beispielsweise ihre Eltern. Zudem besteht die Möglichkeit, mit dem eigenen Benutzerkonto des Steuerportals der Finanzverwaltung „MeinElster“ (www.elster.de) auch Feststellungserklärungen für nahe Angehörige zu übermitteln. Hierunter fallen aber ausdrücklich nicht gute Bekannte, enge Freunde oder ähnliche Personen.

Daneben sind Steuerberatungen, Grundstücks- und Hausverwaltungen weitere Ansprechpartner, die Unterstützung leisten dürfen.

Datenstammbblätter gelten nicht als Feststellungserklärung

Die derzeit in den Briefkästen der Bürgerinnen und Bürger landenden Informationsschreiben sind nicht mit den amtlichen Steuererklärungsvordrucken zu verwechseln. Die dem Schreiben beigefügte Ausfüllhilfe (Datenstammbblatt) ist vielmehr ein Service der Finanzverwaltung, der wichtige erklärungsrelevante Liegenschafts- bzw. Geobasisdaten enthält, die in die Erklärung zur Feststellung des Grundsteuerwerts auf den 1. Januar 2022 nach Prüfung durch die Eigentümerinnen oder Eigentümer von Grundbesitz übernommen werden können. Das Datenstammbblatt selbst ersetzt nicht die Feststellungserklärung.

Weitere Erläuterungen enthält das Informationsschreiben oder sind auf folgender Internetseite www.fin-rlp.de/grundsteuer zu finden.

Bekanntmachung

Die 6. Sitzung der Verbandsversammlung des Abwasserzweckverband Mittleres Pfrimmtal, Legislaturperiode 2019-2024, findet am 29.06.2022 um 16:00 Uhr auf dem Gelände der Kläranlage Monsheim, Wormser Straße 110, statt.

Tagesordnung der Verbandsversammlung

Datum: 29.06.2022
Uhrzeit: 16:00 Uhr
Ort: Kläranlage Monsheim, Wormser Straße 110

Öffentlicher Teil

- TOP 1: Vergabe
- Ständenbühl, Erneuerung Regenüberlaufbecken und Sanierung der technischen Ausrüstung
 - Kanalsanierung Verbindungssammler Violental
 - Erneuerung der Laborausstattung KA Monsheim
 - Ersatz-Aufsitzrasenmäher
- TOP 2: Verabschiedung Werkleiter / Ernennung neuer Werkleitung
- TOP 3: Verschiedenes

Monsheim, den 21.06.2022

Abwasserzweckverband Mittleres Pfrimmtal
gez. Antweiler, Verbandsvorsteher

NICHTAMTLICHER TEIL

Schulen und Bildungsstätten



Neues erlernen, Wissen auffrischen oder einfach mal nur entspannen?
Jetzt ist Zeit für MICH!

Kursnummer	Kurstitel	Beginn	Zeit
22-235005D	Bierbraukurs Grundlagen halbautomatische Kleinbrauanlage	09.07.2022	13:00
22-232020D	Engpass-Dehnübungen und Faszien-Rollmassage nach Liebscher & Bracht	12.07.2022	15:30
22-232007D	Online-Kurs: Rückenschule - Wirbelsäulengymnastik und Haltungsschulung	18.07.2022	17:00
22-231004D	Zeit für mich - Sanftes Yoga am Morgen	22.07.2022	09:30
22-229002D	Turnbeutel nähen - Gemeinsam nähen für Groß und Klein (ab 10 Jahren)	23.07.2022	10:00
22-229003D	Kleine Täschchen mit Reißverschluss nähen	24.07.2022	10:00
22-229004D	vhs-Sommer Workshop Sommerkleid nähen	25.07.2022	10:00
22-24J002K	Russisch für Fortgeschrittene (A2) - Fortsetzung des Vorgängerkurses	27.07.2022	18:30
22-213003N	Vorsorgen mit der Vorsorgevollmacht, Betreuungs- Patientenverfügung	28.07.2022	18:30
22-231003G	Hatha-Yoga für Anfänger und Geübte	28.07.2022	18:00
22-232010D	vhs-Sommer - Modern PILATES für Kids (8-13 Jahre)	28.07.2022	10:00
22-229005D	vhs-Sommer Sommerrock für Teens	01.08.2022	10:00
22-231002D	Ferien - Yoga für Kids (ab 8 Jahren)	01.08.2022	15:00
22-231003D	Ferien - Yoga für Teens (ab 12 Jahren)	01.08.2022	16:30
22-227004D	Acrylmalerei Workshop für Kinder ab 8 Jahren	03.08.2022	13:00
22-235001D	Whisky Tasting	26.08.2022	18:30
22-231005D	vhs - Sommer 2022 - Yin Yoga	27.08.2022	09:00
22-232029D	Online-Kurs: Beckenbodentraining nach CANTIENICA®	27.08.2022	11:00
22-229006D	Arbeiten mit Nähzeitschriften - Workshop	03.09.2022	10:00
22-229007D	Kochschürze selbst gestalten - Nähworkshop	05.09.2022	10:00
22-232007K	Energy-Dance® - Natürliche Spannkraft - Herz-Kreislauftraining	05.09.2022	16:30
22-248001N	Französisch A1.5 Anfänger Kurs	05.09.2022	18:15
22-248003N	Französisch A2 Konversation	05.09.2022	19:30
22-249001N	Italienisch A1.1	05.09.2022	19:30
22-249003N	Italienisch A2.2	05.09.2022	18:00
22-215003D	Qualifikation zur Kindertagespflegeperson	06.09.2022	08:30
22-232001N	Feldenkrais I	06.09.2022	17:30
22-232003N	Beckenbodentraining nach CANTIENICA® Methode für Einsteiger	06.09.2022	11:10
22-232005N	Rückenschule, Wirbelsäulen- und Beckenbodentraining nach CANTIENICA®	06.09.2022	10:00
22-232006G	Modern PILATES - ein Bewegungstraining mit asiatischen Elementen	06.09.2022	18:00

Weitere Kurse, Informationen und Buchung auf: www.kvhs-donnersbergkreis.de

Telefonische Beratung unter:

Kursnummern mit Endung **D/K** – Außenstelle Donnersbergkreis/Kirchheimbolanden: 06352/710-108

Kursnummern mit Endung **E** - Außenstelle Eisenberg: 06351/407-413

Kursnummern mit Endung **G** - Außenstelle Göllheim: 06351/490-929

Kursnummern mit Endung **N** - Außenstelle Nordpfälzer Land: 06302/1309

Kursnummern mit Endung **W** – Außenstelle Winnweiler - 06302/3179

Für die Teilnahme ist eine schriftliche oder Online-Anmeldung erforderlich.

Bereitschaftsdienste

Ärztlicher Bereitschaftsdienst

Telefon: 116117

Wenn ohne unmittelbare Behandlung Lebensgefahr besteht oder bleibende gesundheitliche Schäden zu befürchten sind, ist der Rettungsdienst unter 112 zu alarmieren.

Zahnärztlicher Notfalldienst

Die Dienst habende Praxis wird unter der Telefonnummer 06305/7150414 bekannt gegeben.

Bereitschaftsdienst

der Verbandsgemeindewerke Göllheim

Bei Störungen in der Wasserversorgung und der Abwasserbeseitigung sind die Verbandsgemeindewerke außerhalb der üblichen Dienststunden unter folgenden Telefonnummern zu erreichen.

Wasserversorgung: 06351/130023

Abwasserbeseitigung: 0152/08831030

Die Beseitigung von Unregelmäßigkeiten innerhalb der Hausinstallation ist vom Hauseigentümer selbst zu veranlassen.

Telefonseelsorge

Ein Beratungsangebot für Menschen in Krisen- und Belastungssituationen
.....Tel.: 0800-1110 111 und 0800-1110 222
Anonym. Kompetent. Rund um die Uhr.

Unter www.telefonseelsorge.de Beratung auch im Internet.

Ökumenische Sozialstation Donnersberg-Ost e.V.

(Ambulante Hilfe Zentrum)

Ambulante Alten- und Krankenpflegestation für die Verbandsgemeinden Eisenberg, Göllheim und Kirchheimbolanden, 67292 Kirchheimbolanden, Dannenfeser Str. 40 b, Tel.: 06352/705970 jederzeit erreichbar.

Tagesbetreuung für Menschen mit Demenz

„Haus Vergissmeinnicht“

Bahnhofstraße 14, Kirchheimbolanden

Information und Anmeldung: Ökumenische Sozialstation Donnersberg Ost e.V.Telefon: 06352/705970

Pflegestützpunkt Donnersbergkreis-Ost

Beratung und Hilfe rund um die Themen Alter, Pflege, Gesundheit und Soziales - kostenlos, trägerneutral und vertraulich.

Persönliche Beratung zu Hause oder im Pflegestützpunkt:

Vorstadt 1, 67292 Kirchheimbolanden

Marita Bohn06352/7190619

Katja Scheid06352/7190618

Ambulanter Hospiz- und

Palliativ-Beratungsdienst Donnersbergkreis

Begleitung schwerstkranker und sterbender Menschen sowie ihrer Angehörigen.

Ökum. Sozialstation, Dannenfeser Str. 40b, 67292 Kirchheimbolanden

Ansprechpartnerin:

Ingrid HorschTel. 06352/7059 714

Ambulanter Kinder- und Jugendhospizdienst Mobile

Unterstützung und Begleitung von Familien mit einem lebensverkürzend erkrankten Kind oder JugendlichenTel.: 06131/235531

E-Mail: Kinderhospiz@mainzer-hospiz.de

VdK-Kreisverband Kirchheimbolanden

Vorstadt 44, 67292 KirchheimbolandenTel. 06352/7505610

..... Fax: 06352/75056129

E-Mail: kv-donnensberg@vdk.de

Internet: www.vdk.de/kv-donnensberg

Betreuungsverein Kirchheimbolanden e.V.

Beratungsstelle (vertraulich u. kostenlos) für ehrenamtliche Betreuer/innen von Menschen mit geistig/psychischen oder altersbedingten Einschränkungen, sowie Bevollmächtigten einer Vorsorgevollmacht. Bei Beratungswunsch bitte Termin vereinbaren.

Dannenfeser Str. 40b, 67292 KirchheimbolandenTel: 06352/67149

E-Mail: info@btvkibo.de, homepage: www.btvkibo.de

Allgemeiner Sozialer Dienst

Die offene Sprechstunde des Allgemeinen Sozialen Dienstes findet coronabedingt zurzeit **nicht** statt.

Gemeindeschwester Plus der Kreisverwaltung Donnersbergkreis

Frau Tonja Loureiro

Tel.: 06352 / 710-511

Kirchliche Nachrichten

Prot. Kirchengemeinde Biedesheim und Zellertal

Gottesdienste

- Protestantische Kirche in Zellertal - Zell

Sonntag, 26. Juni 2022

um 10:00 Uhr

- Kindergottesdienst

Ev. Gemeindehaus in Zellertal - Harxheim

Sonntag, 26. Juni 2022

um 10:30 Uhr

Gottesdiensttermine FeG Kirchheimbolanden

Freitag, 24.06.2022

20:00 Uhr Lobpreisabend

Sonntag, 26.06.2022

10:30 Uhr Gottesdienst und Kindergottesdienst

Kath. Pfarrei Hl. Philipp der Einsiedler

Wir feiern Gottesdienst

Donnerstag, 23. Juni

Bubenheim 18:30 Hl. Messe

Samstag, 25. Juni

Göllheim 14:00 Taufe des Kindes Ben Claas

Göllheim 18:30 Hl. Messe als Vorabendmesse, Amt für die Pfarrei

Ottersheim 18:30 Hl. Messe als Vorabendmesse, Amt für Maria Würz (Würz)

13. Sonntag im Jahreskreis, 26. Juni

Weitersweiler 08:30 3. Sterbeamt für Ella Kirschner

Zell 10:00 Hl. Messe zur Kreuzwallfahrt der Kolping; 1. Sterbeamt für

Günter Cleres; Amt als Jhgd. für Hildegard Müller (Müller)

Göllheim 10:00 Amt für Alfons Hartelt (Stabel)

Göllheim 10:00 Kinderwortgottesdienst im Nepomukhaus Thema „Wir feiern mit Jesus“

Am nächsten Sonntag Kollekte für die Aufgaben des Papstes

(Peterspfennig)

Montag, 27. Juni

Einselthum 18:30 Hl. Messe

Dienstag, 28. Juni

Dreisen 18:30 Hl. Messe

Mittwoch, 29. Juni

Rüssingen 08:00 Hl. Messe

Biedesheim 18:30 Hl. Messe

Termine

Freitag, 24. Juni

Seniorenwallfahrt nach Maria Laach

Sonntag, 26. Juni

Göllheim 16:00 Interreligiöses Konzert mit Prof. Torsten Laux und Volker

Günther. Beide sind Vorstandsmitglieder des neuen Vereins für interreligiöse Musik und Kultur in Kaiserslautern (IMV). Das Konzert ist eine Initiative des Vereins.

Montag, 27. Juni

Ottersheim 17:30 Messdienerstunde der jüngeren Messdiener [gruppendynamische Spiele] im Pfarrheim

Göllheim 19:00 Gruppenstunde Gruppenleiter Gellemer Engelscher &

große Messdiener im Jugendraum

Mittwoch, 29. Juni

Göllheim 18:30 Nachholen der 1. und 2. Firmstunde im Jugendraum

Kontaktadressen:

Pfarrbüro Hl. Philipp der Einsiedler, Göllheim

Steigstraße 7, 67307 Göllheim, Tel: 06351/5083

E-Mail: pfarramt.goellheim@bistum-speyer.de

Webseite: www.pfarrei-goellheim.de

Öffnungszeiten:

Montag: 09:00 – 12:00 Uhr und: 14:00 – 16:00 Uhr

Dienstag: 09:00 – 12:00 Uhr und: 16:00 – 18:00 Uhr

Mittwoch: 09:00 – 12:00 Uhr

Donnerstag: 09:00 – 12:00 Uhr

Freitag: 09:00 – 12:00 Uhr

Sprechstunde Pfarrer Metzinger:

Dienstag und Donnerstag 9 – 11 Uhr

Ottersheim, Hauptstraße 18, 67308 Ottersheim, Tel: 06355/413

Öffnungszeiten:

Montag: 09:00 – 11:30 Uhr

Sprechstunde Pfarrer Elsner:

Montag 9 – 11.30 Uhr

Protestantische Kirchengemeinden Göllheim und Rüssingen-Ottersheim

Gottesdienste

Protestantische Kirche Rüssingen:

Sonntag, 3.07.2022,

9.00 Uhr Gottesdienst (Prädikantin Walburga Breitwieser)

Protestantische Kirche Göllheim:

Samstag, 25.06.2022,

18.00 Uhr musikalischer Abendgottesdienst (Prädikant Thomas Klein mit Pfarrer Peter Rummer)

Weiterhin Einladung zum häusliches Friedensgebet für die Ukraine: täglich um 12.00 Uhr (Glocken)

Für den Zutritt zu den Gottesdiensten ist zwar keine gesetzliche Maskenpflicht (OP- oder FFP2) mehr vorgegeben, sie wird aber weiterhin empfohlen! Masken gibt es bei Bedarf auch am Kircheneingang!

Hinweise:

Ab Mittwoch, 22.06.22 bis einschließlich Montag, 18.07.2022, übernimmt Pfarrerin Helge Rothley die Notfallseelsorge und die Kasualvertretung für die Kirchengemeinden Göllheim und Rüssingen.

Die **geschäftliche Vertretung** übernimmt für **Rüssingen die Vorsitzende des Presbyteriums, Sabine Jilek, Telefon (nach 18.00 Uhr): 06355/989146** und für **Göllheim der stellvertretende Vorsitzende des Presbyteriums, Werner Schlipp, Telefon: 06351/44307.** Pfarrer Rummer ist in dieser Zeit nicht erreichbar!

Donnerstag, 23.06.2022,

19.00 Uhr trifft sich der Evangelische Frauenkreis im Prot. Gemeindehaus.

Montag, 27.06.2022,

15.00 Uhr findet wieder das Erzählcafé´ 60-plus im Prot. Gemeindehaus in Göllheim statt.

Konfirmandenunterricht:

Informationen zum Unterricht werden über die jeweilige WhatsApp-Gruppe mitgeteilt oder können bei Herrn Thomas Klein telefonisch erfragt werden (Tel.: 06351/1375).

Ev. Krankenpflegeverein: Telefonische Auskünfte zum Krankenpflegeverein über Herrn Jürgen Jooß, Tel.: 06351/42848 oder Frau Marianne Ruhl, Tel.: 06351/6387.

Hinweise:

Die **Bilder und Filmmitschnitte der Konfirmationsgottesdienste 2022 – Göllheim wie Rüssingen – können ab sofort vor bzw. nach jedem Gottesdienst in der Prot. Kirche in Göllheim abgeholt werden!** Ggf. beim jeweiligen Kirchendienst nachfragen.

Protestantische Albert-Schweitzer-Kindertagesstätte:

Leitung: Inge Scheifling

Stellvertretende Leitung: Ursula Kranz

Telefon: 06351/8641

Prot. Kirchengemeinden Albisheim mit Immesheim und Einselthum

Gottesdienst und Veranstaltungen

der Protestantische Peterskirche Albisheim

Sonntag, 26.06.2022,

09.00 Uhr - Pfr. Martin Theobald

Gottesdienst - Protestantische Kirche Einselthum

Sonntag, 26.06.2022,

10.10 Uhr - Pfr. Martin Theobald

Krabbelgruppe Albisheim

Montag, 27.06.2022,

10.30 Uhr bis 11.30 Uhr

Dorfgemeinschaftshaus Albisheim, Info bei Pfr. Martin Theobald

Präparandinnen und Präparanden Albisheim - Einselthum

Donnerstag, 30.06.,

17.30 Uhr - Rathaus Albisheim

Kontakt:

Protestantisches Pfarramt Albisheim - Pfr. Martin Theobald Kirchgasse 12, 67308 Albisheim, Tel.-Nr.: 06355 - 410, Mobil-Nr.: 0157 - 56914877, eMail: pfarramt.albisheim@evkirchepfalz.de.

Aus Vereinen und Verbänden

Albisheim

„Sommernacht am Warturm“

am Samstag, 25. Juni 2022 ab 17 Uhr

Die Freiwillige Feuerwehr Albisheim und der Förderverein der Freiwilligen Feuerwehr Albisheim laden ein

Am Samstag, 25. Juni 2022 laden die Freiwillige Feuerwehr Albisheim und der Förderverein der Freiwilligen Feuerwehr Albisheim 1995 e.V. zur „Sommernacht am Warturm“ ein.



Ab 17 Uhr wird am schönen Warturm hoch über Albisheim gegrillt, dazu stehen kalte Getränke bereit. Sollte es wieder erwarten schlechtes Wetter geben, wird das Fest in die Fahrzeughalle der Freiwilligen Feuerwehr in der Ratsgasse verlegt.

Die Feuerwehr und der Förderverein freuen sich auf viele hungrige Gäste!

MusikAtur“-Abend

Gelächter, böse Geschichten und sogar Glühwürmchen – all das bot der „MusikAtur“-Abend im Albisheimer Gemeindepark den begeisterten Zuhörern

Im Gemeindepark Albisheim hatten die Besucher am vergangenen Samstag einen besonderen Abend. Schon beim ersten Musikstück, das Angelika Tropf an der Bassklarinette und Detlev Malms an der Gitarre gewohnt virtuos boten, wippten viele im Takt mit: „Ohne Krimi geht die Mimi nie ins Bett“. Vorleserin Gabi Treiber gab sich gleich selbst als „Krimi-Mimi“ zu erkennen und hatte damit schon die ersten Lacher auf ihrer Seite – das sollte den ganzen Abend so bleiben, trotz der teilweise haarsträubenden Texte, die sie ausgewählt hatte.

Bei Geschichten um Mord und Totschlag und von ungewohnt erfolgreichen Trauerfeiern drehte sich zunächst alles um das Lebenswasser Whiskey, umrahmt „Jonny Walker“ von Marius Müller-Westernhagen und „You can leave your hat on“ von Joe Cocker.

Nach der Pause wandten sich die Künstler dann dem Wein zu, und präsentierten zwei bitterböse und trotzdem zu herzhaftem Gelächter anregende Geschichten. Den Abschluss machte der Song „Ja so en gude Palz Wei“ von Kurt Dehn, den das Publikum sofort aufnahm und mitsang. Und so boten die drei Künstler einen wirklich besonderen Abend in der bezaubernden Atmosphäre des wunderschönen Gemeindeparks, ein Augen- und Ohrenschaus gleichermaßen, den die Zuhörer am Ende mit viel verdientem Applaus quittierten.

TSG Albisheim 1886 e.V

Mitgliederversammlungen

bei der TSG Albisheim 1886 e.V:

Turnusgemäß fanden am Freitag, den 03.06.2022 die Generalversammlungen des TSG-Hauptvereins und des Fördervereins an. Um 19.00 Uhr begrüßte die alte und neue 1. Vorsitzende des Fördervereins, Stefanie Huber, die gut besuchte Versammlung. Mit der harmonisch verlaufenen Veranstaltung bleibt einmal mehr festzuhalten, dass der Förderverein ein wichtiger und zukunftssträchtiger Partner für den Hauptverein in vielerlei Belangen ist. Nach den stattgefundenen Neuwahlen setzt sich die Vorstandschaft des Fördervereins nun wie folgt zusammen: 1. Vorsitzende: Stefanie Huber, 2. Vorsitzende: Katja Geißler, Kassenwartin: Liane

Schneider, 1. Schriftführer: Dieter Runck, 2. Schriftführer: Ralf Huber, Beisitzer: Michael Ciara und Mirko Bott, Kassenprüfer: Jürgen Ernst und Jochen Thomas.

Bei der anschließenden Mitgliederversammlung des TSG-Hauptvereins begrüßte der 1. Vorsitzende Dirk Drexler-Erlenbach die zahlreich erschienenen Mitglieder. Sein Bericht ist vom zurückliegenden Corona-Jahr geprägt, welches den gesamten Verein und alle Abteilungen nahezu lahmlegte. Gleichsam blickte Drexler-Erlenbach auch optimistisch in die Zukunft, denn zum einen können die Abteilungen alle wieder aktiv am Sportgeschehen teilnehmen und zum anderen trägt die gute Finanzlage zu einer gesicherten Zukunft bei. Er freute sich sehr, dass mit Anna Schulz-Schmid auch die Kinderturn-Abteilung wieder Zuwachs erhält und so wieder mehr an Lebendigkeit gewinnt. Für langjährige Mitgliedschaft standen auch Ehrungen auf der Tagesordnung. In seinen Abschlussworten bedankte sich Drexler-Erlenbach allen ehrenamtlichen Helfern in ihren unterschiedlichsten Funktionen, die zum Wohl des Vereins Beträchtliches leisten.



Ehrungen für langjährige Mitgliedschaft (von hinten links: Mirko Bott (2. Vorsitzender), Dirk Drexler-Erlenbach (1. Vorsitzender), Reiner Griebe, Claudia Griebe, Steffen Prohaska, Monika Schally, Edeltraut Strack, Heidi Michael)

Bichersälche Albisheim „Lesen beflügelt“

Als fester Bestandteil in seinem Veranstaltungskalender steht der Lesesommer im Programm des Bichersälche. Somit ist man auch ein Baustein in der Erfolgsgeschichte unter den 190 teilnehmenden Bibliotheken in Rheinland Pfalz. Unter dem Motto „Lesen beflügelt“ lädt man alle Kinder und Jugendliche im Alter zwischen 6 und 16 Jahre wieder ein, in der Zeit vom 11. Juli bis 11. September, Mitglied im Club der „Lesemonster“ zu werden.

Kurz gesagt: „Anmelden- Lesen und gewinnen. Die Voraussetzung dafür hat das Büchereiteam Otto Schmeiser und Dolores Deibel geschaffen. Altersspezifisch auf zwei Tischen sortiert, einmal von 6 bis 9 Jahren sowie von 10 bis 16 Jahren, wurden spannende Bücher zur Ausleihe aufgereiht. Für alle ist die Teilnahme kostenlos. Einfach zu den Öffnungszeiten, Montags von 17:30 Uhr bis 19:30 Uhr und Donnerstags von 15:30 Uhr bis 17:30 Uhr in die Bücherei kommen und die Anmeldekarte ausfüllen. Mit dem Besuch erhält man die persönliche Lesesommer- Clubkarte. Die Berechtigung für Clubmitglieder, die exklusiv reservierten Bücher mit

nach Hause zu nehmen. Für jedes gelesene Buch gibt es einen Stempel in die Clubkarte, wie die Möglichkeit zu der gelesenen Geschichte einen Buchtipp abzugeben. Damit am Gewinnspiel der Landesbibliothek teilzunehmen, mit dem Hauptpreis eines zweitägigen Abenteueraufenthalt für 4 Personen im Europapark Rust.

Jeder Teilnehmer der drei oder mehr Bücher gelesen hat, wird auf der Abschlussveranstaltung nach den Ferien mit einer Urkunde ausgezeichnet und bekommt ein kleines Präsent aus den Händen der Büchereileitung.

Bubenheim

Ihr braucht Platz für Neues?
Oder wollt euch von Sachen trennen,
die zu schade sind für den Müll?

Dann macht mit beim

1. Bubenheimer Dorfflohmarkt

Samstag, 23.07.2022

11 – 16 Uhr

- ✓ Jeder mit privater Verkaufsfläche kann mitmachen
- ✓ Von Kleidung bis hin zu Kellerschätzen kann alles verkauft werden
- ✓ Der Dorfflohmarkt ist nur für private Verkäufer und Käufer
- ✓ Standgebühr: 5€ zur Deckung der Werbungskosten (Überschüsse gehen an die KiTa Zellertal)



Anmeldung bis 01.07.2022
unter Dorfflohmarkt-Bubenheim@gmx.de
(Name, Adresse, Kurzbeschreibung zu dem, was verkauft wird)



Einselthum

Whisky-Tasting "Internationale Whisky-Reise"

Unsere Experten der Whisky Palatina nehmen Sie mit auf eine spannende Whisky-Weltreise



am 2. Juli 2022, 19.30 Uhr
im Haus der Vereine

Anmeldung per Mail: Uwe.Chormann@tcloud.com
oder Tel. (06355) 95 56 67

powered by **Whisky Palatina**
Die Pfälzer Whisky-Muse

Einselthum

SPD

Göllheim

Landfrauen Göllheim - Bitte um Kuchenspenden

Zum Torbogenfest in Göllheim am **Sonntag, 7. August** wollen wir wieder ein großes Kuchenbuffet im Haus Gynlheim anbieten. Damit dies möglich ist, bitten wir um Hilfe. Wir brauchen Kuchenbäcker/innen die uns einen Kuchen spenden. Bitte melden bei Kerstin Trumpf Tel. 06351/1440673

Lesetipp der Gemeindebücherei Göllheim



„Morgen kann kommen“, der neue Roman von Bestsellerautorin Ildikó von Kürthy

Ruth Westphal verbringt ihren 51. Geburtstag, der gleichzeitig auch ihr 15. Hochzeitstag ist, allein. Ihr narzisstischer Ehemann Karl, ein erfolgreicher Schauspieler und einst ihr absoluter Traummann, ist in eine Lebenskrise geraten und hat sich eine Auszeit genommen. Beim Einkaufen in einem Drogeriemarkt findet sie zufällig ein Foto, auf dem Karl mit einer unbekanntenen Frau in eindeutiger Situation zu sehen ist. Für Ruth bricht eine Welt zusammen. Völlig überstürzt steigt Ruth daraufhin in ihr Auto und fährt nach Hamburg zur einzigen Zufluchtsstätte, die ihr einfällt: Die Villa „Ohnsorg“ ihrer bereits verstorbenen Großeltern, die mittlerweile ihrer älteren Schwester Gloria gehört. Vor 15 Jahren, anlässlich der Hochzeit von Ruth und Karl, kam es zum Zerwürfnis der beiden Schwestern und seither haben sie sich nicht mehr gesehen oder gesprochen.

Öffnungszeiten:

Dienstag:	17:00 Uhr- 19:00 Uhr
Donnerstag:	18:30 Uhr- 20:30 Uhr
Freitag:	15:00 Uhr- 17:00 Uhr
Samstag:	9:00 Uhr - 11:00 Uhr
Kontakt:	Tel. 06351/490988 oder www.buecherei@vg-goellheim.de

32. Torbogenfest der Ortsgemeinde Göllheim

DAS HIGHLIGHT Anfang August - endlich wieder:

Torbogenfest Göllheim

OPEN AIR zwischen den Torbögen

Eintritt FREI

05.-07.08.2022

Highlights:

Freitag: **BRASS MACHINE**

Samstag: **WOODPECKERS**

Sonntag: **OTTERSTÄDTER & OLD STREET JAZZ BAND**

Bühne alter Marktplatz / vielfältige Bewirtung / Rahmenprogramm

[facebook.de/torbogenfest](https://www.facebook.de/torbogenfest)

www.goellheim.de

Zum ersten Mal seit Beginn der Corona-Pandemie soll das Göllheimer Torbogenfest wieder im bekannten Rahmen stattfinden. Die offizielle Eröffnung findet am Samstagabend, dem 06.08.2022, statt. Gemeinsam mit Verbandsbürgermeister Antweiler wird Ortsbürgermeister Hartmüller die Gäste begrüßen. Anlässlich des 50-Jährigen Jubiläums wurde eine neue Broschüre der VG erstellt, welche Bürgermeister Antweiler vorstellen wird.

PFÄLZER Wein & PFÄLZER Tapas

Land Frauen
Einselthum

Probe mit Einselthumer Weinen
& kleinen pfälzischen Delikatessen

Freitag, 08. Juli 2022
18.30 Uhr
Haus der Vereine



Kosten:
für Landfrauen 39,00 € p.P.
Nichtmitglieder 42,00 € p.P.

Info & Anmeldung bis 30.06. bei T. Leber (Tel: 06355/635)

Sachbeschädigung Mehrgenerationenplatz

Am vergangenen Wochenende kam es auf dem neuen Skaterplatz / Mehrgenerationenplatz zu erheblichen Sachbeschädigungen durch Schmierereien und Vandalismus, durch bisher unbekannte Personen. Dieser Platz, vorher Spielfeld für Minigolf, wurde erst kürzlich für über 100.000,- € neu hergerichtet.



Für Täterhinweise die zur Ergreifung des oder der Täter führen setzt die Ortsgemeinde eine Belohnung von 1.000,- € aus. Hinweise bitte an die Polizeiinspektion Kirchheimbolanden oder den Ortsbürgermeister 06351 / 1230297.

„Göllheimer Weinvergnügen am Frühjahrsmarkt“ feierte Premiere

Zum Jahresauftakt lud Göllheim zu einem Abend rund um gutes Essen, Wein und Unterhaltung ein.

Was gibt es Schöneres als gutes Essen? Genau, einen feinen Wein dazu und am besten noch großartige Unterhaltung obendrauf. Genau das bot das „Göllheimer Weinvergnügen am Frühjahrsmarkt“, das am Freitag, den 29.4.2022 im Haus Gylnheim seine Premiere feierte.

Ein frühlingshaftes Drei-Gänge-Menü vom Göllheimer Landgasthof „Goldenes Ross“ wurde dabei begleitet von passenden Sekten und Weinen der Weingüter Martinspforte aus Einselfthum und Schwan aus Nieferheim. Neben dem Kulinarischen kam auch die Unterhaltung an diesem Abend nicht zu kurz: Durch das Programm führte Patrik Sommer vom SWR, und für Erheiterung zwischen den Gängen sorgten die „Gellemer Wirtshauskomödiande“, die vielen Gästen sicherlich noch vom „History Dinner“ im Jahr 2019 in bester Erinnerung geblieben sind. Unterstützung bekamen die „Komödianten“ von der Big Band des Gymnasiums Weierhof, die mit bekannten Melodien den Abend musikalisch abrundeten. Alle Teilnehmer und Besucher waren von der erstmals durchgeführten Veranstaltung begeistert, in der Hoffnung, dass sie auch 2023 wieder stattfindet.

3.200 € des Erlöses konnte Ortsbürgermeister Hartmüller an Herrn Dr.

Jamill Sabbagh, stellvertretend für die Donnersberger Initiative für Menschen in Not e.V., übergeben. Der gespendete Betrag soll direkt der Hilfe für die Ukraine zugutekommen.

Auf diesem Weg bedankt sich Ortsbürgermeister Hartmüller bei allen Spenderinnen und Spendern!

55 € p.P.

GÖLLHEIMER
WEINVERGNÜGEN
AM FRÜHJAHRSMARKT

Kulinarische Weinprobe
mit Drei-Gänge-Menü
und komödiantischer Unterhaltung
Moderation: Patrik Sommer, SWR





Freitag, 29. April 2022
Beginn 19 Uhr, Einlass 18 Uhr
Haus Gylnheim, Göllheim

Ticketvorverkauf: online auf www.ticket-regional.de/goellheim,
an allen Ticket Regional Vorverkaufsstellen,
bei Schreibwaren Euler, der Verbandsgemeinde-Verwaltung
in Göllheim oder telefonisch über 0651 / 97 90 777

Ottersheim

1250 JAHRE 772-2022 OTTERSHEIM

**30. Juni 2022
19 Uhr**

Institut für pfälzische
Geschichte und Volkskunde

Vortrag zur pfälzischen Geschichte

Ersterwähnung unserer Siedlung
/// damaliger Gesellschaftsauf-
bau /// rechtliches und politi-
sches System /// Religion ///
Siedlungsformen

Veranstaltungsort: Dorfgemeinschaftshaus Ottersheim

– kein Eintritt, eine Spende ist aber willkommen –

1250 Jahre Ottersheim – Vortrag zur pfälzischen Geschichte am Donnerstag, den 30. Juni 2022

Für den 30. Juni 22, 19 Uhr, ist im Dorfgemeinschaftshaus Ottersheim ein Vortrag vom „Institut für pfälzische Geschichte und Volkskunde“ zum Thema „Ersterwähnung unserer Siedlung / wie war damals der Gesellschaftsaufbau / das rechtliche und politische System / Siedlungsformen...“ anlässlich unserer 1250-Jahrfeier geplant.

Dieser Vortrag war bereits im Mai geplant, musste aber leider wegen einer kurzfristigen Erkrankung der Referentin abgesagt werden. Deshalb freue ich mich nun um so mehr, hier den neuen Termin bekanntgeben zu dürfen. Der Eintritt ist frei.

Sie werden dort auch die Gelegenheit haben unsere „Dorfchronik 1250 Jahre Ottersheim“, sowie unseren „Jubiläumswein 1250 Jahre Ottersheim“ zu erwerben.

Rüdiger Kragl, Ortsbürgermeister

Rüssingen

Rüssinger Landfrauen

Milchwirtschaft

- MILAG bei den Rüssinger Landfrauen

Am **Freitag, den 24.06.2022 findet um 19.00 Uhr** im Vereinsraum des Dorfgemeinschaftshauses in Rüssingen der Vortrag der Milchwirtschaft – MILAG statt.

Das Thema lautet: „Darmgesundheit und Sauer Milchprodukte – jeder hört auf seinen Darm“. Referentin des Abends ist Frau Riede. Um besser planen zu können bitten wir um Anmeldung unter Tel.Nr. 06355/2993 (Eleonore Schmitt-) bzw. 06355/955413 (Petra Keller).

Das Vorstandsteam freut sich über viele teilnehmende Mitglieder. Gäste sind wie immer herzlich willkommen.

Zellertal

Heimatverein Zell e. V.

Einladung zur Jahreshauptversammlung

Am **Mittwoch, den 29. Juni 2022** lädt ab **18.00 Uhr**, der Heimatverein zur Mitgliederversammlung ins **Vereinsheim in Zell**, Zeller Hauptstraße 4a, ein.

Tagesordnung:

1. Begrüßung und Totengedenken
2. Bericht des 1. Vorsitzenden/Schriftführerin
3. Bericht des Kassenwartes
4. Bericht der Kassenprüfer
5. Entlastung des Vorstandes
6. Neuwahlen
7. Verschiedenes

Die Vorstandschaft freut sich auf zahlreiche Teilnahme.

Zauberhaftes Zellertal 2022 im OT Niefernheim

In den letzten beiden Jahren konnte die gekonnte Verbindung aus Wein und Kunst, gepaart mit der bekannten Zellertaler Geselligkeit am letzten Juni-Wochenende nicht gefeiert werden. Umso mehr freut es uns, dass wir in diesem Jahr wieder die Möglichkeit haben, das **Zauberhafte Zellertal**, dieses Mal im malerischen Ortsteil Niefernheim, miteinander zu genießen. Das Organisationsteam in Verbindung mit zahlreichen weiteren Helfer/innen haben wieder dafür gesorgt, dass ein tolles Programm rund um den Genuss um, aber vor allem in den zahlreichen Weingütern stattfinden kann. Daher laden wir sie herzlich ein, an den drei anstehenden tollen Tagen (Freitag, 24.06. bis einschließlich Sonntag, 26.06.2022) ob zu Fuß, per Fahrrad oder gezielt mit dem Auto zu uns ins Zellertal zu kommen und es sich gut gehen zu lassen. Nutzen sie diese lokale Gelegenheit der zahlreichen Angebote zum Entspannen und Genießen (Details/Tipps finden sie unter anderem unter gemeinde-zellertal.de).

Allen Beteiligten wünschen wir gutes Gelingen und Danke für deren Einsatz.

Christian Lauer
Ortsbürgermeister

Elmar Schüttler
Ortsvorsteher Niefernheim

Workshop für Musikentdecker

Am **Samstag, den 02. Juli 2022** findet bei der Kolpingkapelle in Zell ein Workshop für Musikentdecker statt.

Kinder und Jugendliche ab dem Grundschulalter können hier auf spielerische Weise die Welt der Instrumente und insbesondere der Blasmusik entdecken. **Um 15 Uhr** werden wir gemeinsam aus einfachsten Alltagsgegenständen Instrumente herstellen, um so die grundlegenden Prinzi-

pien der verschiedenen Instrumente zu entdecken.

Und natürlich werden auch echte Instrumente ausprobiert!

Wir bitten um Anmeldung bis zum 29. Juni 2022. Die Teilnehmerzahl ist begrenzt.

Anmeldung bei Sebastian Osterroth (0160/92370965 oder sepp.zell@web.de).

Wir freuen uns auf euer Kommen.

Musikentdecker



Workshop: Blasinstrumente spielerisch entdecken

Samstag, 02. Juli
15.00 - 17.00 Uhr
Kolpingheim Zell
(Untergasse 35)



Wir bitten um Anmeldung bei
Sebastian Osterroth
(016092370965, sepp.zell@web.de)

OT Harxheim

Bürger für Bürger e. V.

Frühschoppen

Sonntag, 3. Juli 2022
von 10:00 Uhr bis 13:00 Uhr

Wir freuen uns Sie an unserem

Rathaus

begrüßen zu dürfen.

Wir laden **alle Bürger/innen** herzlich ein zum
Frühschoppen mit Bier/Wein, Brezeln und
wie immer Gutes aus der Küche.

Es gelten die üblichen Hygienevorschriften

Treffpunkt: Rathaus

Auf Ihr Kommen freuen sich
„Bürger für Bürger e.V.“



www.bfb-zellertal.de



Wir auf Facebook

Lagerfeuercombo: Open Air auf dem Spielplatz

Die aus dem südhessischen Raum stammenden Musiker Reiner Roßkopf und Michael Bayerski widmen sich nicht nur den Liedern von Reinhard Mey, sondern spielen an diesem Abend auch Lagerfeuerversionen von Rock, Pop und Blues Klassikern aus dem Deutsch und englischsprachigen Raum.

Ohne großen technischen Aufwand, lediglich mit zwei Akustik Gitarren spielen die beiden am Freitag, dem 1.7.2022, ab 18.00 Uhr (Einlass ab 17.30 Uhr) auf dem Spielplatz Harxheim in Zellertal-Harxheim (Bahnhofstraße, Ecke Pommernstraße). Für Getränke und Kleinigkeiten zum Essen ist gesorgt.

Aktuelle Informationen wie immer unter BfB-zellertal.de und auf zellertal.online.



Open Air Spielplatz

Musik und Unterhaltung im Spielplatz Harxheim

„Lagerfeuercombo“

Freitag, 1. Juli 2022 um 18:00 Uhr
(Einlass ab 17:30 Uhr)



Reiner Roßkopf und Michael Bayerski spielen
Lieder von Reinhard Mey und Lagerfeuerversionen
von Rock, Pop und Blues-Klassikern

Für Getränke und Kleinigkeiten zum Essen ist gesorgt

Treffpunkt: Spielplatz Harxheim
Auf Ihr Kommen freuen sich
„Bürger für Bürger“



www.bfb-zellertal.de Wir auf Facebook

OT Niefernheim

Förderverein Niefernheimer Glockenturm

Bayrischer Frühschoppen

Am zweiten Sonntag im Juni veranstaltete der Förderverein am Dorfplatz von Niefernheim, dem schönsten Ortsteil der Gemeinde Zellertal, seinen 1. Bayrischen Frühschoppen. Nicht nur dank des herrlichen Wetters sondern auch der guten Werbung, kann die Vorstandschaft von einem gelungenen Fest sprechen.



Ab 10.00 Uhr kamen die Besucher -anfangs etwas zögerlich-, aber dann in so großer Zahl, dass schnell alle Plätze besetzt waren. Die meisten zogen es vor, bei Weißwurst und Weizenbier den Frühschoppen bis

in den späten Nachmittag zu verlängern. Gegen 19.00 Uhr verließen die letzten Gäste die Veranstaltung.

Viel Lob gab es für die Gestaltung des Festplatzes mit weiß-blauen Girlanden und Fahnen und vor allem für die aufgestellten Zelte, die an diesem heißen Sommertag genügend Schatten spendeten. Sowohl der Fleischkäse als auch die Weißwürste wurden in großer Menge nicht nur wegen des von den Gästen mitgebrachten Hungers, sondern vor allem wegen ihres hervorragenden Geschmacks verzehrt.

Die Vorstandschaft des Fördervereins bedankt sich bei allen Besuchern für ihr Kommen und die gute Spendenbereitschaft. Ein großer Dank gilt besonders den zahlreichen Helferinnen und Helfern. Ohne sie wäre diese Veranstaltung nicht möglich gewesen.



Förderverein Niefernheimer Glockenturm e.V.

Erfolgreiche Premiere in Niefernheim

Ein sehr erfolgreiches bayrisches Frühstück veranstaltete der Förderverein Niefernheimer Glockenturm e.V. am 12. Juni 2022 auf dem Dorfplatz. Die sehr gut besuchte Veranstaltung bot neben Weißwurst mit Brezel oder Fleischkäse mit Brötchen auch frisch gezapftes Hefeweizen.

Bei idealem Wetter und begleitet von bayrischer Blasmusik verbrachte man einige sehr schöne Stunden mit angenehmen Gästen.

Der Erlös dieses Festes geht komplett in die Reaktivierung unseres Glockentürmchen.

Der Förderverein bedankt sich bei allen seinen Besuchern für ihr Kommen; er bedankt sich aber auch bei allen Helferinnen und Helfern, ohne sie wäre diese Veranstaltung nicht möglich gewesen.



Sonstige Vereine und Verbände



Juli-Programm 2022 des LandFrauenverbandes Donnersbergkreis



- Diner en blanc im Winzerhof Seitz - Auf einen eleganten wie humorvollen Abend in weißer Robe stoßen wir gerne an. Weinprobe und 3-Gänge-Menü Fr., 22.07.2022 um 19:00 Uhr - 67308 Heyerhof, Weingut Seitz, Referent*in: Petra Seitz. TN-Beitrag: € 50,00/Gäste € 55,00

Anmeldungen bei der Kreisgeschäftsstelle unter donnersbergkreis@landfrauen-pfalz.de oder 0176/26748411

Politische Parteien und Wählergemeinschaften

Richtlinien

für redaktionelle Veröffentlichungen von politischen Parteien und politischen Gruppierungen

Wir bitten die Einsender von Artikeln politischer Parteien und Gruppierungen, die folgenden Richtlinien bei der Einreichung von Texten für den redaktionellen Teil zu beachten:

Veröffentlichungen politischer Parteien sowie deren Untergruppen müssen auf die Ankündigungen von Versammlungen und Berichte von Versammlungen begrenzt bleiben. Bei Berichten von Versammlungen, Referaten etc. ist darauf zu achten, dass z.B. der Referent und das Thema genannt werden dürfen, nähere parteipolitische Aussagen müssen jedoch entfallen. **Eine Vorstellung und Bewerbung eines Kandidaten mit dessen politischen Zielen und persönlichem Lebenslauf ist nicht möglich.**

Ebenfalls nicht veröffentlicht werden:

- abwertende Äußerungen über Handlungsweisen, Vorstellungen und Entscheidungen anderer politischer Parteien oder Wählergruppen
- Angriffe bzw. abwertende Äußerungen zu Personen bzw. Amts- und Mandatsträgern
- Diffamierungen oder Beleidigungen
- Stellungnahme zu politischen Tagesthemen (Bundes- oder Landespolitik) bleiben ebenso wie Leserbriefe, leserbriefähnliche Einsendungen sowie Meinungsäußerungen unberücksichtigt.

Wahlaussagen zu Kommunal-, Landtags- oder Bundestagswahlen dürfen nur als kostenpflichtige Anzeige veröffentlicht werden.

Der Charakter der Wochenzeitungen als sachliche und auf kommunale Ebene abgestellte Informationsquelle muss neutral und parteipolitisch ungebunden bleiben.

6 Wochen vor den jeweiligen Wahlterminen werden nur Terminankündigungen abgedruckt.

Der Verlag behält sich vor, Texte die diesen Anforderungen nicht entsprechen, ohne weitere Benachrichtigung nach eigenem Ermessen zu verändern, zu kürzen oder ganz entfallen zu lassen.

Wir danken für Ihr Verständnis!

LINUS WITTICH Medien KG, Redaktion

SPD Zellertal hat neuen Vorstand gewählt

Der SPD-Ortsverein Zellertal hat auf seiner Jahreshauptversammlung einen neuen Vorstand gewählt. Das Team um **Vorsitzender Matthias Ermel** wurde fast vollständig wieder gewählt. Die Entwicklung der Gemeinde Zellertal stand im Mittelpunkt der politischen Diskussion.

Große Freude bei der Zellertaler SPD. Endlich wieder eine Mitgliederversammlung mit Anwesenheit, entsprechend groß war die Zahl der aktiven Mitglieder. Matthias Ermel ging in seinem Bericht auf die Einschränkungen des politischen Lebens durch die Corona-Pandemie ein. Trotzdem habe der Ortsverein zwei Wahlkämpfe zum Landtag und Bundestag erfolgreich bestritten. Die **Abgeordneten Jaqueline Rauschkolb** und **Matthias Mieves** würden einen guten Kontakt zum Ortsverein und zur Ortsgemeinde pflegen.

Bei den Wahlen wurde Matthias Ermel als Vorsitzender bestätigt, seine neue Stellvertreterin ist Jessica Albert, Erika Krauß nun die Verantwortliche für die Kasse. Schriftführerin bleibt Andrea Bergsträßer, ebenso die Beisitzerin Susanne Ermel und Gerd Dannenfels. Die Kasse wird zukünftig von Alex Freitag und Gustav Herzog geprüft.

Im Anschluss an die Berichte aus den kommunalen Gremien von Gerd Dannenfels für den Gemeinderat, Helmut Krauß aus dem VG-Rat und Gustav Herzog vom Kreistag entzündete sich an dem Thema **Baugebiet** eine längere Diskussion. Der Aufstellungsbeschluss für das Baugebiet erfolgte 2016, immer wieder kam es zu Verzögerungen. Es werde sich zeigen, ob die Bauwilligen über all die Jahre noch Interesse hätten. Für das Jahr 2022 wird es von Seiten des Ortsvereins eine Veranstaltung zum Thema Internetkriminalität geben und auch ein Sommerfest für Mitglieder und Freunde ist geplant.

Allgemeines

Freizeitaktivitäten für Flüchtlinge einfach online eintragen

Flüchtlinge sollen sich bestmöglich im Donnersbergkreis einleben und integrieren können. Dazu ist es aus Sicht der Kreisverwaltung wichtig, dass sie auch an den Freizeitangeboten in der Region teilnehmen können. Dafür soll nun eine Übersicht erstellt werden.

Wer in seinem Verein oder mit seiner Gruppierung eine Freizeitaktivität anbietet oder künftig anbieten möchte, die sich für die Teilnahme von geflüchteten Menschen eignet, kann diese auf der Homepage des Donnersbergkreises ganz einfach in ein Formular eintragen. Die Rückmeldungen werden von der Kreisverwaltung dann in der App Integreat gebündelt. Zu finden ist das Formular unter www.donnensberg.de im Bereich Aktuelles/Aktuelles aus dem Kreishaus.

SPRECHSTUNDE DER DIGITALBOTSCHAFTER

Haben Sie Fragen oder Probleme mit Ihrem Handy, Computer & Co.? Benötigen Sie Hilfe bei einer Online-Anmeldung oder möchten Sie ein E-Mail-Konto erstellen?

Bei diesen und weiteren Fragen stehen Ihnen unsere Digitalbotschafter mit Rat und Tat zur Seite.

Kostenloses Angebot!

Keine Anmeldung nötig!



FREITAG, 01. JULI
10.00 - 11.30 Uhr
DIGITAL BÜRO
HAUPTSTR. 48
GÖLLHEIM

Letzte-Hilfe-Kurs in Kirchheimbolanden: Wissen, was zu tun ist

Die Teilnehmerinnen des Letzte-Hilfe-Kurses beim Ambulanten Hospiz- und Palliativ-Beratungsdienst Donnersberg-Ost sind gespannt, was auf sie zukommt. Schließlich haben sie sich auf kein leichtes Thema eingelassen: Über Tod und Sterben spricht man in der Regel nicht so leicht wie über andere Themen.

Die Gruppe erwartet ein volles Programm: In fünf Stunden geht es in vier Einheiten um alle Fragen, die am Ende des Lebens wichtig sind.

Der Letzte-Hilfe-Kurs gibt einen Überblick und lädt ein, sich weiter mit dem Thema zu beschäftigen.

Dem Initiator dieses Angebots, Georg Bollig, war es ein Anliegen, möglichst viele Menschen zu ermutigen, Sterbenden beizustehen. Ähnlich den Absolventen eines „Erste-Hilfe-Kurses“ sollen sie in der Lage sein, Anstoß zur Hilfe zu geben: Was kann ich selbst tun? Wo gibt es weitere Hilfe?

Die Auswertung zum Schluss zeigt: Dieses Konzept geht auf. Die Teilnehmenden bestätigen, dass sie viel Neues erfahren haben und anderen den Kurs weiterempfehlen können. Welche Erfahrung besonders eindrücklich war? „Alles, was dem Sterbenden gut tut ist richtig.“

Weitere Information

Ambulanter Hospizdienst Kirchheimbolanden: Tel 06352-70 597 14



Die neuen „Letzt-Helfer“: Andrea Heil, Ute Keitel, Romy Buhrmann, Frank Giel, Pia Brack, Referentin Gitta Koch, Tanja Orth, Simone Gallé, Annette Rädle sowie drei weitere Teilnehmerinnen

Informationen außerhalb

Einladung zum „Tag der offenen Tür“ bei der Kläranlage Monsheim



Abwasserwerk Monsheim

Wormser Straße 110

67590 Monsheim

Tel: 06243 – 9062-13

Fax: 06243 – 9062-50

eMail: stefanie.gross@amp-monsheim.de

Öffentliche Bekanntmachung

ABWASSERZWECKVERBAND MITTLERES PFRIMMTAL
„40 Jahre“

Der Abwasserzweckverband Mittleres Pfrimmtal wurde 1975 von den Verbandsgemeinden Göllheim, Kirchheimbolanden und Monsheim gegründet. Die Inbetriebnahme der Kläranlage konnte dann im Jahr 1982 realisiert werden und wird somit 40 Jahre alt.

Aus diesem Anlass laden wir sie recht herzlich zum

„Tag der offenen Tür“
am Samstag, den 02. Juli 2022
zwischen 10.00 und 15.00 Uhr auf dem Gelände der Kläranlage
Monsheim, Wormser Straße 110

ein. Wir begrüßen jeden interessierten Bürger ab 10 Uhr mit einem kurzen Programm zum AMP und der Kläranlage Monsheim, anschließend werden je nach Personenzahl bis 15 Uhr Führungen über das Gelände der Kläranlage Monsheim angeboten. Sie sind herzlich eingeladen, sich einen detaillierten Einblick in die interessanten Abläufe einer Kläranlage zu machen. Für das leibliche Wohl wird bestens gesorgt.

Sie finden uns auch unter www.amp-monsheim.de

Antweiler
Verbandsvorsteher
Bürgermeister
VG Göllheim

Bothe
Stv. Verbandsvorsteher
Bürgermeister
VG Monsheim

Wienpahl
Stv. Verbandsvorsteherin
Bürgermeisterin
VG Kirchheimbolanden

Orgelsommer 2022: Matineeveranstaltung mit Dr. Hans Oskar Koch

Am **Sonntag, 26. Juni** findet um 11.15 Uhr in der Paulskirche Kirchheimbolanden eine Matineeveranstaltung mit dem Thema „Die Hofmusik am Kirchheimbolander Fürstenhaus“ statt.

Dr. Hans Oskar Koch referiert dazu und spielt Musikbeispiele ein. Entscheidend für diese Veranstaltung war, dass Herr Koch ein Notenverzeichnis der Kirchheimbolander Hofkapelle entdeckt hat.

Der in Bobenheim-Roxheim lebende promovierte Musikwissenschaftler, der lange in leitender Tätigkeit beim Südwestrundfunk tätig war, forscht

seit Jahrzehnten über verschüttet gegangene Perlen in der Musik, besonders auch in der Pfalz und Kurpfalz. 2008 brachte er die CD „Mozart und die Hofmusik in Kirchheimbolanden“ heraus. Der Eintritt ist frei.

Sommerferienprogramm für Kinder und Jugendliche mit Handicap

Eine Wanderung mit Esel und Picknick, eine Traktortour, Tanzen, Klettern wie Spiderman, ein Abenteuer im Besucherbergwerk Grube Maria, ein Spielplatzbesuch mit Kinder-Olympiade, eine Stadtrallye durch Kirchheimbolanden oder Abtauchen im Naturerlebnisbad Rockenhausen: Das Referat Eingliederungshilfe der Kreisverwaltung Donnersbergkreis hat zusammen mit der Kreis-Inklusionsbeauftragten Susanne Röß und diversen Partnern ein Sommerferienprogramm für beeinträchtigte Kinder und Jugendliche zusammengestellt.

Es ist damit ein umfangreiches, attraktives Angebot ergänzend zum beliebten Ferienprogramm „Hits für Kids“ entstanden. Das Programm richtet sich speziell an beeinträchtigte Kinder und Jugendliche mit körperlicher, geistiger, seelischer oder Mehrfachbeeinträchtigung. Möglich ist es dank zahlreicher Angebote diverser Partner – der Umwelt- und Erlebnispädagogik Lewenstein Adventures, Theis & Partner GbR, der DLG Lebenshilfe GmbH, den Rheinhesen-Helfern, der Tanzsportgemeinschaft Grün-Weiß Kirchheimbolanden sowie der Kreisverwaltung Donnersbergkreis in Kooperation mit dem Verein pfälzisches Bergbaumuseum und dem Förderverein der Ortsgemeinde Imsbach. Ebenso unterstützt die Deutsche Lebensrettungs-Gesellschaft bei einigen Angeboten.

Kreative wie sportlich affine Kinder und Jugendliche kommen dabei genauso auf ihre Kosten wie Genießer oder Tierliebhaber. Das dank der vielen unterschiedlichen Angebote. Dazu gehören neben Tanzworkshops auch Ausflüge in den Wormser Tiergarten, den Kurpfalz-Park in Wachenheim, Spaß und Action in der Gartenschau Kaiserslautern beim Adventuregolf, Aktionen in den Schwimmbädern in Winnweiler und Rockenhausen, ein Walderlebnistag, ein Bauernhof-Erlebnistag oder kreativen Angeboten im Zuge der „Begegnung in der Kunst“ der Lebenshilfe. Quer durch den Donnersbergkreis sowie auch über die Kreisgrenzen hinweg sollen beeinträchtigte Kinder und Jugendliche hier ein spezielles Ferienprogramm geboten bekommen.

„Wir sind allen sehr dankbar, die sich hier beteiligen und Angebote schaffen. Somit gelingt es uns, auch Kindern und Jugendlichen mit Beeinträchtigung schöne Aktionen in den Ferien zu bieten“, sagt Daniela Fuchs, die Leiterin des Referates Eingliederungshilfe.

Info
Unter www.donnensberg.de hat die Kreisverwaltung Donnersbergkreis eine umfangreiche Übersicht des Ferienprogramms für beeinträchtigte Kinder und Jugendliche erstellt – inklusive Informationen zu den einzelnen Angeboten und zu den Anmeldeverfahren.

Online-Seminar der Agentur für Arbeit zum Thema Selbstvermarktung

Am 28. Juni findet in der Zeit von 9.00 bis 11.00 Uhr ein Vortrag unter dem Titel „Selbstvermarktung – jetzt bin ich dran!“ statt.

„Jetzt bin ich dran“ klingt für viele Frauen angeberisch, egoistisch und zu dominant. Andere sehen gar keine Notwendigkeit dazu, sich selbst zu vermarkten – schon gar nicht, wenn sie einen Job haben und sich aktuell nicht in einem Bewerbungsprozess befinden. Doch gerade auch nach Jahren im Berufsleben gehört Selbstvermarktung dazu. Es geht darum, sichtbar zu sein, die eigenen Fähigkeiten und Talente hervorzuheben, Anerkennung und Wertschätzung zu erhalten oder den Weg in eine begehrte neue Position zu ebnen. Die Referentin Kirsten Krebs gibt in der Veranstaltung Empfehlungen, wie Frauen in den besten Jahren der Passivitätsfalle entgehen und ihr Berufsleben aktiv gestalten können. Interessierte erhalten Tipps zu erfolgreicher Kommunikation, selbstsicherem Auftreten und erfahren, was Haltung, Stimme und Kleidung damit zu tun haben.

Für die Teilnahme ist die Anmeldung per E-Mail an Kaiserslautern-Pirmasens.BCA@arbeitsagentur.de erforderlich. Interessierte erhalten dann rechtzeitig die Zugangsdaten zur Veranstaltung. Der Online-Vortrag ist Teil der Veranstaltungsreihe „Job | Familie | Karriere“. Diese richtet sich vorrangig an Frauen und behandelt aktuelle Themen aus der Arbeitswelt. Interessierte aller Alters- und Berufsgruppen, die erwerbstätig sind oder sein möchten, sind eingeladen, auch wenn sie bisher noch keinen Kontakt zur Agentur für Arbeit hatten.

Kontakt und Anmeldung:

Nadja Schäfer

Beauftragte für Chancengleichheit am Arbeitsmarkt

- 0631 3641 526
- Kaiserslautern-Pirmasens.BCA@arbeitsagentur.de

Bürger sollen bei touristischer Aufwertung des Donnersberges mitwirken

Auftakt-Workshop am 4. Juli in Imsbach

Er ist nicht nur der höchste Berg der Pfalz, sondern auch die den Kreis prägende Erhebung: der Donnersberg. Bei der Erstellung des Tourismuskonzeptes für das Donnersberger Land war dieser immer wieder Thema. Dabei ist so manche Idee für dessen touristische Aufwertung entstanden. Gemeinsam mit den Bürgerinnen und Bürgern soll diese nun angegangen werden. Auftakt wird hierfür ein Workshop am Montag, 4. Juli, 18 Uhr, in der Gemeindehalle in Imsbach sein.

Im vergangenen Oktober hat der mit 687 Metern über dem Meeresspiegel höchste Berg der Pfalz das Prädikat „Nationaler Geotop“ erhalten. „Der Donnersberg ist eine geologische Besonderheit“, sagte Prof. Dr. Georg Wieber, der Leiter des Landesamtes für Geologie und Bergbau, bei der Übergabe der Urkunde. Vor rund 290 Millionen Jahren entstanden, handelt es sich hierbei um ein Massiv, das aus rund 15 verschiedenen Vulkanbergen entstanden ist.

Mit seiner mehr als 2000-jährigen Siedlungs- und Kulturgeschichte hat die Erhebung ohnehin schon einiges zu bieten.

Nun geht es in einem Prozess aber auch darum, diese weiterzuentwickeln. Und genau dabei sollen die Bürgerinnen und Bürger mit einbezogen werden. Im Zuge einer touristischen Aufwertung soll der Fokus nicht allein auf den Donnersberggipfel, sondern auf das gesamte Bergmassiv mit seinen umliegenden Gemeinden gelegt werden.

Vorgesehen sind hierfür Arbeitsgruppen, die sich verschiedenen Themenfeldern wie Erlebnisangebote, Mountainbiking, Gastronomie oder Wandern widmen. In diesen Arbeitsgruppen sollen die Tourismusfachkräfte der an den Berg angrenzenden Verbandsgemeinden sowie des Donnersberg-Touristik-Verbandes und Mitarbeiterinnen und Mitarbeiter der Kreisverwaltung zusammen mit Ehrenamtlichen Konzepte ausarbeiten.

Hierfür lädt der Donnersberg-Touristik-Verband zu einer Auftaktveranstaltung am Montag, 4. Juli, 18 Uhr, in die Gemeindehalle nach Imsbach (Gienanthstraße 36) ein. Aus Planungsgründen bittet der Donnersberg-Touristik-Verband um eine Anmeldung bis 28. Juni per E-Mail an touristik@donnersberg.de.

Ein Sommer voller Abenteuer in der BergbauErlebnisWelt Imsbach

Wenn ein kostbarer und funkelnder Diamant ausgerechnet in der Weißen Grube wieder aufgetaucht zu sein scheint und plötzlich Geheimnisvolles und Düsteres geschieht, wenn sich Familien auf eine spannende Reise in der Grube Maria machen oder wenn ein bekannter Fernsehmoderator aus einem Donnersberg-Krimi liest, dann wartet ein Sommer voller Abenteuer in der BergbauErlebnisWelt Imsbach. Der Verein Pfälzisches Bergbaumuseum und der Förderverein der Ortsgemeinde Imsbach haben gemeinsam ein abwechslungsreiches Programm für Klein und Groß erstellt. Dazu gehört auch die Rückkehr eines beliebten Klassikers.

Picknick-Krimidinner im Bergwerk

Nach ersten Führungen im Frühjahr, unter anderem in Verbindungen mit einer Bierprobe, geht es am 1. und 2. Juli in der BergbauErlebnisWelt Imsbach weiter. Und das gleich mit zwei besonderen Abenden, wenn Geheimnisvolles und Düsteres in den dunklen und verwinkelten Gängen der Weißen Grube in Imsbach geschieht: Denn mit dem Picknick-Krimi-

dinner „Das Geheimnis der Weißen Grube“ startet Kelly Entertainment gemeinsam mit der BergbauErlebnisWelt Imsbach und dem Förderverein der Ortsgemeinde eine ganze neue Veranstaltungsreihe. Dort, wo schon die Römer nach Silber schürften, scheint nun ein echter Sensationsfund geglückt: „Das traurige Herz“, ein kostbarer und funkelnder Diamant, der einst Kaiserin Cleopatra gehörte und von den Römern nach Imsbach gebracht wurde, scheint wieder aufgetaucht: Nach Jahren der Suche konnte Fiona von Fleckenstein, eine zugewandte Adelige, das Juwel in einer spektakulären Suchaktion in den alten Stollen aufstöbern. Jetzt möchte sie das kostbare Schmuckstück meistbietend unter den Gästen ihres Festabends versteigern. Doch die Auktion verläuft nicht ganz so, wie die Anwesenden es erwarten – und die eine oder andere Überraschung – und Leiche – sorgen dafür, dass den versammelten Gästen ein Schauer über den Rücken läuft...

Das Besondere beim „Picknick-Krimidinner“: Die Gäste erhalten einen exklusiven Gourmet-Picknick-Korb, gefüllt mit vorzüglichen Leckereien für zwei Personen. Unter freiem Himmel erleben die Zuschauer bei der atemberaubenden Krimi-Show mit Lokalkolorit einen spannenden, unterhaltsamen Abend. Die erzählte, skurrile Geschichte liegt irgendwo zwischen Indiana Jones und Edgar Wallace und hält einige Überraschungen bereit, gewürzt mit Interaktion, Witz und zahlreichen Effekten. Wer möchte, kann das Picknick-Krimidinner auch mit einer vorherigen Führung durch die Grube Maria verbinden, die speziell illuminiert wird. Der Eintritt beträgt 49 Euro pro Person inklusive des Picknick-Korbes mit Leckereien. Der Korb ist jeweils für 2 Personen buchbar und auch ein vegetarischer Picknickkorb ist erhältlich. Showbeginn ist 20 Uhr, Einlass ab 19 Uhr. Eine zusätzliche Grubenführung kann zum Preis von 6 Euro gebucht werden. Bei schlechtem Wetter findet die Vorstellung in der Gemeindehalle statt.

Tickets und alle Infos unter www.eventdinner.com.

Ein Familien-Abenteuer in der Grube Maria

Am Freitag, 29. Juli, folgt ein Abenteuer für kleine Gäste in der BergbauErlebnisWelt Imsbach: An diesem Tag werden ab 14 Uhr Familienführungen speziell für Kinder ab 5 Jahren angeboten. Im besonders beleuchteten, Jahrhunderte alten Bergwerk dürfen die kleinen Besucherinnen und Besucher selbst ausprobieren, wie sich die Bergleute vor langer Zeit in den Fels gegraben haben. Zudem erfahren sie, warum sich Fledermäuse und Salamander besonders wohl in der Grube Maria fühlen. Während dieser spannenden Reise erklimmen die Teilnehmerinnen und Teilnehmer auch eine 15 Meter hohe Wendeltreppe. Und wer weiß, womöglich entdecken die kleinen Gäste sogar längst verlorene Schätze?

Das Abenteuer im Berg kann zum Preis von 4,- Euro pro Person unter Telefon 06302/60261 gebucht werden.

Zeitlose Songs treffen auf Bergbau-Komödie

Livemusik und Kino treffen am Samstag, 27. August, in der illuminierten Kulisse des Tagebaus vor der Weißen Grube aufeinander: Zunächst wird die Band „Pony & Kleid“ den Besucherinnen und Besuchern ab 20 Uhr zeitlose Songs von den Beatles bis Nirvana in einer ungewöhnlichen Besetzung (Gesang, Akkordeon, Kontrabass und Schlagzeug) und in eigenen Interpretationen präsentieren. Danach wird das Provinz-Programmkinos den Film „Pride – Eine ungewöhnliche Allianz“ zeigen. Die Komödie erzählt die Geschichte von streikenden Bergarbeitern, die unverhofft Unterstützung von schwulen und lesbischen Aktivisten aus London bekommt. Der Film wird in der beeindruckenden, diesem Abend illuminierten Felskulisse mit Spuren jahrtausendealten Bergbaus zu sehen sein. Der Kartenverkauf wird über das Provinz-Programmkinos Enkenbach-Alsenborn laufen.

Krimi-Lesung mit Holger Wienpahl

Bereits einen Tag später, am Sonntag, 28. August, wird es eine ganz besondere Lesung im Tagebau geben: Der bekannte Fernsehmoderator Holger Wienpahl ist nicht nur im Donnersbergkreis heimisch geworden, er ist auch ein leidenschaftlicher Autor und an einem Donnersberg-Krimi beteiligt. Aus diesem wird er ab 11 Uhr lesen. Der Eintritt zur Lesung ist frei. Zusätzlich werden an diesem Tag Führungen durch die Grube Maria angeboten und Jost Haneke, ehemaliger Geologiedirektor des Landesamtes für Geologie und Bergbau, bietet eine GeoTour rund um Imsbach an, bei der er die Teilnehmerinnen und Teilnehmer mit auf eine spannende Zeitreise durch die Erdgeschichte nimmt.

Rückkehr der Mineralien- und Fossilienbörse

Coronabedingt musste in den vergangenen Jahren schweren Herzens die Donnersberger Mineralien- und Fossilienbörse abgesagt werden. Am 17. und 18. September ist nun die 36. Auflage der beliebten Veranstaltung geplant. In der Gemeindehalle in Imsbach wird es dann an diesen beiden Tagen wieder heißen: informieren – tauschen – kaufen. Samstags kann die beeindruckende Vielfalt der Mineralienwelt von 10 bis 18 Uhr und sonntags von 10 bis 17 Uhr bewundert werden. An über 60 Ausstellungstischen besteht die Gelegenheit Schätze aus einer Welt vor unserer Zeit zu bestaunen. Einige Sammlerinnen und Sammler präsentieren Fundstücke aus der Region rund um den Donnersberg, andere Aussteller stellen Mineralien und Fossilien aus aller Welt zur Schau. Für Besucher der Mineralienbörse ist an diesem Wochenende der Eintritt ins Pfälzische Bergbaumuseum in der Imsbacher Ortsmitte frei. Führungen durch die Grube Maria können unter Telefon 06302/60261 gebucht werden.

Für Pfalzliefhaber

Ein Schmankerl für Pfalzliefhaber gibt es zum Saisonabschluss am Sonntag, 23. Oktober, um 11 Uhr: Kerstin Bachtler und Heinz Moosmann, bekannt aus dem SWR, werden im Tagebau vor der Weißen Grube aus

ihrem Buch „111 Gründe, die Pfalz zu lieben“ lesen. Und da ist so manch Kurioses wie auch Überraschendes dabei. Zudem wird der Fanfarenzug Imsbach die Besucherinnen und Besucher unterhalten. Und es werden auch an diesem Tag Führungen durch die Grube Maria angeboten. Diese können vorab unter Telefon 06302/60261 gebucht werden.

Info

Das Pfälzische Bergbaumuseum in der Imsbacher Ortsmitte hat neben der Mineralienbörse auch am 28. August sowie 23. Oktober geöffnet und kann zudem außerhalb dieser Zeiten für Gruppen unter Telefon 06302/60261 besichtigt werden. Dort ist auch die Sonderausstellung „Terra Crystallum“ im ersten Obergeschoss zu sehen. Hier erhält der Besucher einen faszinierenden Überblick über einzigartige Mineralien aus der ganzen Welt. Etwa 400 Exponate zeigen die Farben- und Formenpracht von Erzen, Mineralen und Edelsteinen. Weitere Infos zur BergbauerlebnisWelt Imsbach gibt es unter www.bergbauerlebniswelt-imsbach.de.

DRK-Ortsverein Eisenberg/ Pfalz e.V.

Mitgliederversammlung

Herzlich lade ich alle Mitglieder zur ordentlichen Mitgliederversammlung gemäß § 18, Abs. 2 der Satzung ein. Sie findet statt **am 8. Juli 2022 um 18:30 Uhr in Rot-Kreuz-Straße 2, 67304 Eisenberg.**

Tagesordnung:

1. Begrüßung und Totengedenken
2. Feststellen der Beschlussfähigkeit
3. Geschäftsbericht des Vorstandes über das Jahr 2020
4. Bericht der Kassenprüfer
5. Entlastung des Vorstandes und Beschlussfassung über den Jahresabschluss 2020
6. Beschlussfassung des Haushaltsplanes fürs Jahr 2022
7. Bericht der Bereitschaftsleitung
8. Bericht des Sozialdienstes
9. Beschlussfassung über eingereichte Anträge
10. Verschiedenes

Änderungen oder Ergänzungen der Tagesordnung bitte ich gemäß § 19, Abs. 3 der Satzung begründet und spätestens zehn Tage vor der Versammlung, also bis zum 28. Juni, schriftlich dem Vorstand zuzustellen.

Die Mitgliederversammlung ist gem. § 19, Abs. 4 der Satzung ohne Rücksicht auf die Zahl der Erschienenen beschlussfähig.

Über zahlreiches Erscheinen freue ich mich.

gez. Markus Krauß (Vorsitzender)

Verlagsmitteilungen

Zusendung von Textbeiträgen

Sehr geehrte Damen und Herren,

wir möchten Sie freundlichst bitten, unser Redaktionssystem (ContentManagementSystem/CMS) zur Zusendung Ihrer Berichte und ggf. Fotos zu nutzen. Die Nutzung ist für Sie kostenlos.

Bitte melden Sie sich hierzu auf meinwittich.de an. Dort erhalten Sie weitere Informationen.

Die Textbeiträge die per E-Mail oder Fax gesendet werden, können nicht berücksichtigt werden.

Vielen Dank für Ihr Verständnis.

LINUS WITTICH Medien KG, Redaktion

Redaktionsschlussvorverlegung

KW 40 Tag der deutschen Einheit auf Freitag, 30.09.22

KW 44 Allerheiligen auf Freitag, 28.10.22

KW 51 Vorweihnachtswoche auf Freitag, 16.12.22

09:00 Uhr im Verlag

Vielen Dank für Ihr Verständnis.

LINUS WITTICH Medien, Redaktion

Garten- & Landschaftsbau Fa. Leonard, Kerzenheim

führt aus: Pflasterarbeiten und Gartengestaltung, z. B. Teiche anlegen, Bäume zurückschneiden + fällen, Zäune einsetzen, Terrassenbau jeder Art, Poolaufbau bzw. -entfernung, kostenlose Beratung, inkl. Abfuhr

Tel.: 0 63 51 / 1 44 18 07 oder 01 76 / 72 18 83 72

Dienstleistungen aller Art

Deutsches Forst-Service-Zertifikat (Mulcharbeiten mit eigener Maschine)

• Baumfällungen • Heckenschnitt • Mäh- und Baggerarbeiten
(auch in schwierigem Gelände) mit Entsorgung • Abrollcontainer

Telefon 01 73/3 41 45 50 oder 01 57/30 09 53 79 Fa. Afrim Bytyqi

Wichtige Information

für unsere Leser und Interessenten.

Sie erreichen den Verlag

Mo. - Do.: 7.00 - 17.00 Uhr und Fr.: 7.00 - 16.00 Uhr

Tel. 06502 9147-0. Annahme Klein- und Familienanzeigen:

→ service@wittich-foehren.de

Zustellung/Reklamation

Tel. 06502 9147-800 → vertrieb@wittich-foehren.de

Mitteilungsblatt „Göllheim aktuell“

Lesen Sie die aktuelle Ausgabe „Göllheim aktuell“ unter <http://epaper.wittich.de/782>

Redaktions-Annahmeschluss

Mo., 9.00 Uhr VG

bei Feiertagsvorverlegung ein bis zwei Werktage früher

→ mein.wittich.de

Anzeigen-Annahmeschluss (für Privat- und Geschäftsanzeigen)

Mo., 9.00 Uhr

bei Feiertagsvorverlegung ein bis zwei Werktage früher

Ihre Ansprechpartner für Geschäftsanzeigen und Prospektwerbung



Doris Heinen-Böttcher
Gebietsverkaufsleiterin
Mobil: 0151 16305407
d.heinen@wittich-foehren.de

Anika Kiemes
Verkaufssinnendienst
Tel.: 06502 9147-181
a.kiemes@wittich-foehren.de



Allgäu

Seenland erleben

Buchenberg · Sulzberg · Waltenhofen · Weitnau



Fordern Sie gleich Ihren gratis Prospekt mit Wandervorschlägen an!

- klare Naturseen
- Landleben pur
- zentrale Lage
- gemütliche Unterkünfte
- großes Wanderwegenetz

Hier geht's zu unserer Seite



AllgäuerSeenland.de



Rathausplatz 4
87477 Sulzberg

Tel. 08376/920119
Mail info@allgaeurseenland.de

Glückwünsche & Grüße > Geburt & Danksagung > Trauer & Abschied > Hochzeit & Jubiläum > Glückwünsche & Grüße >

B: 185 mm, H: 100 mm

Musteranzeige: **F22_85c**

432,00 € Preis für Farbanzeige (352,00 € Preis für s/w-Anzeige)

B: 90 mm, H: 80 mm

Musteranzeige: **T20_188**

172,80 €
Preis für Farbanzeige (140,80 € Preis für s/w-Anzeige)

B: 90 mm, H: 105 mm

Musteranzeige: **F22_21c**

226,80 €
Preis für Farbanzeige (184,80 € Preis für s/w-Anzeige)

Alle angegebenen Preise verstehen sich inkl. MwSt.

Familien- und Traueranzeigen, die von Herzen kommen!

In unserem **OnlineAnzeigenSystem** finden Sie für jeden Anlass eine große Auswahl an **Musteranzeigen**. Sie können jede Vorlage nach Ihren Wünschen anpassen und zum gewünschten Erscheinungstermin direkt **online buchen** in Ihren **Amts- und Mitteilungsblättern**.

Besuchen Sie uns unter **anzeigen.wittich.de** oder rufen Sie uns an unter **06502 9147-0**.



WITTICH MEDIEN LINUS WITTICH
Lokal informiert. Druck. Internet. Mobil.



Ihr Spezialist für Grabaufösungen

Einzelgräber und Doppelgräber
inkl. Entsorgung!!!

Tel.: 0151 - 22 64 56 90 Fay

HEIMAT NEU ENTDECKEN

**Treffpunkt
Deutschland.de**

REISE-
PORTAL

Mit den kostenlosen Reisemagazinen
der Treffpunkt Deutschland Reihe
erhalten Sie den perfekten Begleiter
für Ihren nächsten Ausflug oder Urlaub.

GÖLLHEIM

**HOTEL
BREITENBACHER HOF**
Inh. Oliver Kaupp

Inh. Oliver Kaupp
Breitenbachstraße 18
72178 Waldachtal-
Lützenhardt
Nördlicher Schwarzwald
Tel. 07443/9662-0
Fax 07443/966260

Der Schwarzwald ruft...

Kraft tanken, Wald baden, Ruhe spüren ...

Wochenpauschale Halbpension

7 Übernachtungen mit Halbpension,
5 x Menüwahl aus 3 Gerichten
1 x festliches 6-Gang-Menü, 1 x kaltes Vesper

p. P. **ab € 499,-**

Wochenpauschale garni

nur mit Frühstück p. P. **ab € 408,-**

Die kleine Auszeit

von Donnerstag oder Freitag bis Sonntag
2 oder 3 Übernachtungen mit Halbpension
1 x festliches 6-Gang-Menü, 1 x Obstteller
1 x Kaffee und Kuchen, 1 x Flasche Wein

2 Nächte p. P. **ab € 199,-**

Schwarzwaldversucherle

Buchbar von Sonntag bis Donnerstag oder Freitag

4 oder 5 Nächte mit Halbpension p. P. **ab € 297,-**

Weitere Angebote finden Sie auf unserer Homepage

www.hotel-breitenbacher-hof.de oder

fordern Sie unseren ausführlichen Hausprospekt an.

Unsere ++ Pluspunkte ++

Unser gemütliches, familiengeführtes Hotel in absolut ruhiger Lage, zwischen 2 kleinen Seen in Waldnähe gelegen, bietet Ihnen täglich neben einem großen kalt-warmen Frühstücksbüfett abwechslungsreiche Speisen-Menüwahl aus 3 Gerichten sowie ein Salatbüfett mit frischen, knackigen Salaten aus der Region.

Wir freuen uns auf Sie!



LINUS WITTICH

Lokal informiert. Druck. Internet. Mobil.

Hilfe für die Menschen

in der **Ukraine**



Es herrscht Krieg mitten in Europa. Millionen Kinder, Frauen und Männer bangen um ihr Leben und ihre Zukunft. Viele Bündnisorganisationen sind vor Ort, um das Leid der Menschen zu lindern und organisieren Transporte mit Nahrungsmitteln, Trinkwasser, medizinischer Hilfe u.v.m.

Die **LINUS WITTICH Medien KG** unterstützt den Spendenaufruf von „**Bündnis Entwicklung Hilft**“ und „**Aktion Deutschland Hilft**“ und bittet um Ihre Mithilfe, weil **jede Spende zählt!**

Spendenkonto:

DE53 200 400 600 200 400 600

Stichwort: Nothilfe Ukraine

www.spenden-nothilfe.de

**Bündnis
Entwicklung Hilft**



**Aktion
Deutschland Hilft**

Bündnis deutscher Hilfsorganisationen

Helfen Sie mit. **Jede Spende zählt** ♥

Entdecken Sie über 1.500 weitere Hotels und Reisen online auf reisenaktuell.com

ReisenAKTUELL.COM
EHRlich GÜNSTIG VERREISEN!

Schwarzwald

★★★★ Parkhotel Luise in Bad Herrenalb



Bad Herrenalb

Ihr Hotel empfängt Sie mit einem Restaurant, einer Bar, Lobby, einem Aufzug sowie dem Wellnessbereich LuiseSpa mit Hallenbad, Finnischer Sauna, Dampfbad u. v. m.

Für Sie inklusive:

- ✓ 2/3/5 Übernachtungen
- ✓ Verpflegung: **Halbpension**
- ✓ 1 Flasche Wasser pro Zimmer
- ✓ Wellnessbereich mit Hallenbad, Finnischer Sauna, Dampfbad und Sonnenterrasse ✓ WLAN
- ✓ Leihbademantel und -saunatücher
- ✓ Hotelparkplatz (nach Verfügbarkeit)



TERMINE & PREISE
in €/Person im DZ Komfort

Saison	Anreise	täglich		
		Nächte	2	3
20.06.-30.06.22,				
01.10.-21.12.22		139	209	348
01.07.-30.09.22		149	219	359

Einzelzimmerzuschlag: 30 €/Nacht
Kurtaxe: ca. 3,10-3,70 € p. P./N. (saisonal)

Reise-Code: **parl**

schon ab € **139,-** p. P.

3 Tage inkl. Halbpension

Südtor zur Lüneburger Heide

★★★★ Morada Hotel Isetal in Gifhorn



©Lüneburger Heide GmbH

Ihr Hotel liegt mitten in der Lüneburger Heide. Freuen Sie sich auf ein Restaurant, Bar, Biergarten mit Terrasse, Café, Wintergarten sowie Hallenbad, Finnische Sauna u. v. m.

Für Sie inklusive:

- ✓ 3/4 Übernachtungen
- ✓ Verpflegung: **Halbpension**
- ✓ 1 x Gutschein für die Autostadt Wolfsburg **oder** das Mühlenmuseum Gifhorn inkl. Kaffee und Kuchen im Backhaus (Museum Juni-Okt.)
- ✓ Nutzung des Hallenbads
- ✓ Leihbademantel (im DZ Ambiente)
- ✓ WLAN ✓ Hotelparkplatz



Beispiel DZ Ambiente (gg. Aufpreis)

TERMINE & PREISE
in €/Person im DZ Klassik

Saison	Anreise	täglich	
		Nächte	3
25.10.-15.12.22		159	199
20.06.-24.10.22		169	219

Einzelzimmerzuschlag: 20 €/Nacht

Reise-Code: **mois**

schon ab € **159,-** p. P.

4 Tage inkl. Halbpension

Hunsrück

★★★★ Ferienpark Hambachtal in Oberhambach

Ihr Ferienpark besteht aus Haupt-, Appartementhaus sowie Bungalows und bietet Restaurant, Bar, Terrasse, Erlebnisbad mit Wasserrutsche, Wellnessbereich, Tennisplatz u. v. m.

Für Sie inklusive:

- ✓ 3/4/7 Übernachtungen
- ✓ Verpflegung: **Halbpension Plus**
- ✓ Nutzung des subtropischen Erlebnisbads* ✓ Teilnahme am Animationsprogramm*
- ✓ KidsClub* ✓ Erstausrüstung mit Bettwäsche und Handtüchern
- ✓ Endreinigung ✓ WLAN
- ✓ Parkplatz (nach Verfügbarkeit)

*It. Hotelaushang

Preisaktion in Saison 1:
4 Nächte bleiben, aber nur 3 Nächte zahlen



TERMINE & PREISE
in €/Person im Bungalow

Saison	Anreise	FR	MO + FR	
			Nächte	3
1	04.11.-16.12.22	149	149	269
2	09.09.-03.11.22	159	199	319
3	24.06.-08.09.22	189	229	399

Keine Einzelbelegung möglich.
Fremdenverkehrsabgabe:
ca. 1,50 € pro Person/Nacht

Reise-Code: **feob**

schon ab € **149,-** p. P.

5 Tage inkl. Halbpension Plus

Teutoburger Wald

★★★★ Wohlfühlhotel DER JÄGERHOF in Willebadessen



Externsteine

Ihr Hotel umfasst ein Restaurant, eine Terrasse, Jägerstube, Biergarten, Minigolf, eine Kegelbahn, Aufzug und Wellnessbereich mit Sauna, Dampfbad, Wellnesanwendungen u. v. m.

Für Sie inklusive:

- ✓ 3/5/7 Übernachtungen
- ✓ Verpflegung: **Halbpension**
- ✓ Willkommensgetränk
- ✓ Nutzung der Sauna ✓ WLAN
- ✓ Hotelparkplatz (nach Verfügbarkeit)



Beispiel DZ Komfort Fernblick (gegen Aufpreis)



TERMINE & PREISE
in €/Person im DZ Waldblick

Saison	Anreise	täglich		
		Nächte	3	5
04.12.-17.12.22		99	179	239
06.11.-03.12.22		139	199	269
26.06.-05.11.22		149	229	309

Preis ggf. zzgl. Feiertagszuschlag
Zuschläge: EZ Waldblick: 30 €/Nacht
Einzelzimmer Komfort Fernblick: 40 €/N.

Reise-Code: **jawi**

schon ab € **99,-** p. P.

4 Tage inkl. Halbpension

Weitere Termine und Informationen bzgl. Zuschlägen, zusätzlichen Zimmerkategorien, Inklusivleistungen, Kinderermäßigungen, Mitnahme von Hunden usw. finden Sie auf reisenaktuell.com. Mit Erhalt der Reisebestätigung wird eine Anzahlung in Höhe von 20 % des Reisepreises fällig. Die Restzahlung ist 30 Tage vor Abreise zu tätigen.
Veranstalter: Reisen Aktuell GmbH, In den Weniken 1, 56070 Koblenz

Beratung & Buchung

0261-2935 1972 ☎

Mo.-Fr. 8-19 Uhr; Sa., So. u. Feiertage 10-19 Uhr

Bequem online buchen

reisenaktuell.com 🖱



67316 CARLSBERG 2 · AM TALHAUS 1
Tel.: 06356 / 351 · Fax: 06356 / 8066

E-Mail: mgs_lautensack_gmbh@t-online.de · www.mgs-lautensack.de

- Wandverkleidungen
- Grabdenkmäler
- Fensterbänke
- Bodenbeläge
- Treppenanlagen
- Küchenarbeitsplatten
- Marmor- und Granitfliesen



Design
in Stein

**Ausführung aller
Neubau-, Maurer-, Verputz-,
Renovierungs- und
Pflasterarbeiten.**

Bahnhofstr. 61 · 67590 Monsheim
biedertbau@gmail.com

Sven Schuff  

Bankfachwirt (IHK)

Tel. 0631-205-78360
Unionstraße 1
67657 Kaiserslautern
www.cs-finanz-brokerservice.de

**Finanzierungsexperte
für Immobilienbesitzer:**

- Baufinanzierungen mit Nebenkosten
- Umschuldung mit negativer Schufa
- Abwendung der Zwangsversteigerung

**WOHNEN
IN IHRER REGION** 

Hamzi Garten- und Landschaftsbau

- Pflasterarbeiten • Natursteinverlegung • Pflanzen
- Gartenpflege • Rollrasenverlegung • Hecken schneiden
- Holzterrassen • Zäune aufbauen

Hauptstr. 12 · 67724 Gonbach · Telefon 0162 / 8371736

Suche **Baugrundstück** in **S - XL**
an der Deutschen Weinstraße oder im Leinger Land
für solventen Käufer. Zahle 2000,- € Belohnung.

Telefon: 0171 / 2434777

Es kommt doch auf die Größe an!
Für jeden Abfall den passenden Container.



06303 804-0
info@jakob-becker.de
jakob-becker.de

Jakob Becker

**JOBS
IN IHRER REGION** 

**Prot. Kindertagesstätte
Eisenberg** 

Wir suchen für unser Team:

- Erzieherinnen / Erzieher (m/w/d)
- Sozialassistentinnen (m/w/d)

für unbefristete Vollzeit- oder Teilzeitstellen

 **Detaillierte Informationen auf
www.eveisenberg.de**

**Schriftliche Bewerbungen richten
Sie zeitnah bitte an:**

Prot. Kirchengemeinde Eisenberg
Pfr. Karl-Ludwig Hauth
pfarrer@hauth-online.de
Theodor-Storm-Str. 44,
67304 Eisenberg



*Wir sind auch offen für
ErzieherInnen, die wieder in den Beruf zurückkehren
wollen, BerufsanfängerInnen, Personengruppen mit
vergleichbaren Abschlüssen und für kurzzeitige Vertre-
tungen und QuereinsteigerInnen.*

Last Minute-Spar Tage
inklusive Kilometerrückvergütung

Sie bekommen für jede Direktbuchung von uns
a Kilometer 0,10 € vom Reisepreis abgezogen.
Beispiel: bei 200 km Anreise ziehen wir Ihnen
20,00 € von der Pauschale ab.

Im Doppelzimmer mit DU / WC / TV und Balkon
Vom 15.06.2022 bis 31.10.2022

5 x Übernachtung mit Frühstück und
4 x Halbpension mit Menüwahl
1x verwöhnen wir Sie mit einem Schwarzwälder
Spezialitäten Vesper und Kirschwässerle.

A Person € 285,00
Verlängerungstag mit Frühstück und
Halbpension mit Menüwahl
€ 55,00

Zuzüglich der Schwarzwälder Gästekarte am Tag a € 2,00 !
Mit der Gästekarte können Sie kostenlos mit dem Bus
und der Bahn im gesamten Schwarzwald fahren !!!

Gasthof-Pension ALTE POST
Hauptstraße 56
72178 Waldachtal- Lützenhardt
Tel. 07443 / 8167
pensionaltepost@t-online.de
www.alte-post-waldachtal.de